



ROMÂNIA  
JUDEȚUL OLT  
PRIMĂRIA COMUNEI DEVESELU

Str. Aurel Vlaicu nr. 6, CIF 4491350 cod poștal 237130, tel. 0249510560, fax. 0249510580, e-mail: primariadeveselu@yahoo.com

PROIECT  
Nr. ... din ... 2016

HOTĂRÂRE

**Referitor la:** înființarea și organizarea și funcționarea serviciului public de alimentare cu apă și de canalizare la nivelul comunei Deveselu

**Expunere de motive:** *Serviciile de utilitati publice se infiinteaza, se organizeaza si se gestioneaza cu respectarea prevederilor legale, potrivit hotararilor adoptate de autoritatile deliberative ale unitatilor administrativ-teritoriale, in functie de gradul de urbanizare, de importanta economico-sociala a localitatilor, de marimea si de gradul de dezvoltare ale acestora si in raport cu infrastructura tehnico-edilitara existenta.*

**Avand in vedere:**

- Raportul de specialitate nr. 8045 din 27.06.2016 întocmit de viceprimarul comunei Deveselu;
  - prevederile art. 1 alin. (4), lit.h), art. 3 alin. (1) – (4) lit. c), art.8 alin (1) si alin (3) lit. d) și i) și art.28 alin (1) - (2) lit. c) din Legea nr.51/2006 privind serviciile comunitare de interes public,cu completările si modificările ulterioare;
  - prevederile art.2 alin (1), art. 8, art.12 alin (1), lit. a), art.17 alin (1) și art. 19 alin. (2) – (3) din Legea nr.241/2006 privind serviciul de alimentare cu apa si de canalizare, modificată și completată prin Legea nr. 224/30.07.2015;
  - prevederile Ordinului nr.88/2007 pentru aprobarea regulamentului – cadru al serviciului de alimentare cu apa si canalizare;
  - Prevederile Ordinului nr. 89/2007 pentru aprobarea Caietului de sarcini – cadru al serviciului de alimentare cu apa si canalizare Legea nr. 51/2006 republicata a serviciilor comunitare de utilități publice;
  - prevederile Ordinului nr. 90/2007 pentru aprobarea Contractului-cadru de furnizare/prestare a serviciului de alimentare cu apă și de canalizare;
  - prevederile art. 36 alin. (2) lit. a) coroborat cu alin. (3) lit.b) din din Legea nr.215/2001 (r1) cu modificările și completările ulterioare, privind administrația publică locală;
  - prevederile art. 7 din Legea nr. 52/2003 (r1) privind transparența decizională in administrația publică;
  - avizul Comisia pentru amenajarea teritoriului și urbanism, juridică și de disciplină, muncă și protecție socială;
  - avizul comisiei pentru agricultură, buget-finanțe, administrarea domeniului public și privat, protecția mediului și turism;
- În temeiul art. 45 alin. (6) și art. 115 alin. (1) lit. b) din Legea nr. 215/2001 (r1) cu modificările și completările ulterioare, privind administrația publică locală;

PRIMARUL COMUNEI DEVESELU,

propune următorul

PROIECT DE HOTARARE:

**Art. 1 (1)** Se aproba înființarea, organizarea și funcționarea serviciului public de alimentare cu apa si de canalizare la nivelul comunei Deveselu, ca serviciu public de interes local, în subordinea consiliului local, sub denumirea de *Serviciul de Utilități Publice*, cu personalitate juridică.

(2) Serviciul de Utilitati Publice are *patrimoniu propriu*, funcționează pe bază de gestiune economică și se bucură de autonomie financiară și funcțională, este subiect juridic de drept fiscal, întocmește, în condițiile legii, buget de venituri și cheltuieli și situații financiare anuale.

**Art. 2** - Se aprobă organigrama, numărul de personal și statul de funcții al Serviciului de Utilitati Publice conform anexei 1 și 2 parte integrantă din prezenta hotărâre.

**Art. 3** – Se aprobă contractul de comodat privind spațiul locativ pentru sediul ce va fi pus la dispoziția **Serviciului de Utilități Publice** în str. Maria Coloni nr. 96, camera 3, conform anexei nr. 3 parte integrantă din prezenta hotărâre.

**Art. 4** – Se aprobă numirea pentru o perioadă determinată de 3 luni a domnului / doamnei ..... șef serviciu în cadrul **Serviciului de Utilități Publice**, până la ocuparea prin concurs a postului, pentru reprezentarea în relația cu terții.

**Art. 5** - Se aprobă Regulamentul serviciului public de alimentare cu apa și de canalizare la nivelul comunei Deveselu conform anexei 4, parte integrantă din prezenta hotărâre.

**Art. 6** – (1) Se aprobă caietele de sarcini pentru activitățile de captare, tratare, înmagazinare, distribuție apă și canalizare/epurare apă uzată pentru Serviciul Public de Alimentare cu Apă și de Canalizare al comunei Deveselu, județul Olt, conform anexelor nr. 5, 6, 7, 8 și 9 care fac parte integrantă din prezenta.

(2) Se aprobă modelul Contractului de furnizare/prestare a serviciului de alimentare cu apă și de canalizare pentru beneficiarii serviciului din comuna Deveselu, județul Olt, conform anexei nr. 10 care face parte integrantă din prezenta.

**Art. 7** - (1) Se aprobă darea în administrare a serviciului public de alimentare cu apa și de canalizare și a infrastructurii tehnico-edilitare aferentă acestuia către **Serviciul de Utilități Publice** – serviciu public de interes local cu personalitate juridică organizat în subordinea Consiliului local Deveselu.

(2) Predarea – preluarea bunurilor se va face pe bază de protocol și inventar aprobat prin hotărâre a consiliului local.

(3) Serviciul de Utilitati Publice furnizează serviciul de alimentare cu apa și de canalizare numai pe baza licenței eliberate de A.N.R.S.C. - autoritatea de reglementare competentă.

**Art.8** - (1) Serviciul de Utilitati Publice are obligația aplicării prevederilor legislației în vigoare atunci când atribuie contracte de achiziții publice, contracte de concesiune de lucrări publice sau contracte de concesiune de servicii destinate furnizării/prestării serviciilor de utilități publice.

(2) Serviciul de Utilitati Publice va raporta în anul următor cu aceeași destinație excedentele anuale rezultate din execuția bugetului serviciului public. Disponibilitățile provenite din fonduri externe nerambursabile sau din împrumuturi destinate cofinanțării acestora se administrează și se utilizează potrivit acordurilor de finanțare încheiate.

**Art.9** - De la data prezentei orice alte prevederi contrare își încetează aplicabilitate.

PRIMAR,

Ing.ION ALIMAN



Avizeaza pentru legalitate,  
SECRETAR COMUNĂ,

EUGENIA GHEORGHE

**ORGANIGRAMA  
SERVICIUL DE UTILITĂȚI PUBLICE**

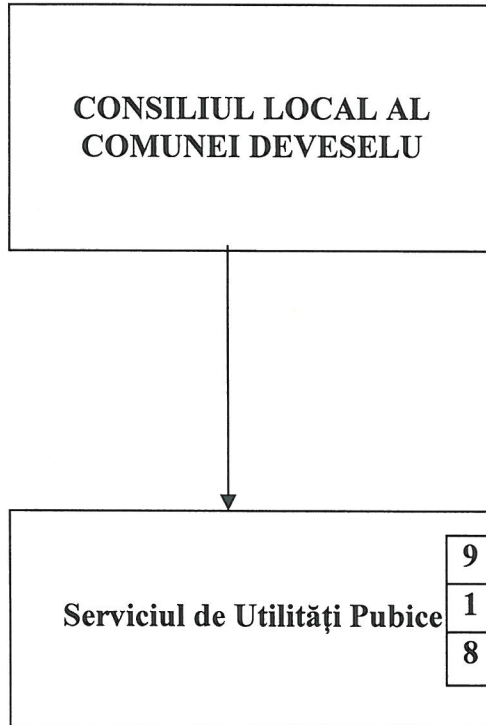

Anexa nr. 2  
la PH nr. .... din 21.06.2016

**STAT DE FUNCȚII  
SERVICIUL DE UTILITĂȚI PUBLICE**

<i>Nr. Crt.</i>	<i>POSTUL</i>		<i>NIVEL STUDII</i>	<i>TOTAL POSTURI</i>
	de conducere	de execuție		
1	șef serviciu		M/S	1
2		contabil	M/S	1
3		eletromecanic	M	3
4		Casier - încasator	M	1
5		Muncitor necalificat	G	3
<b>Total general posturi</b>				<b>9</b>

## Regulamentul serviciului de alimentare cu apă și de canalizare

### CAP. I

#### Dispoziții generale

##### ART. 1

(1) Prevederile prezentului regulament se aplică serviciului public de alimentare cu apă și de canalizare, denumit în continuare *serviciul de alimentare cu apă și de canalizare*, din comuna DEVESELU, jud. Olt.

(2) Prezentul regulament stabilește cadrul juridic unitar privind funcționarea serviciului de alimentare cu apă și de canalizare, definind condițiile-cadru și modalitățile ce trebuie îndeplinite pentru asigurarea serviciului, precum și relațiile dintre operatorii și utilizatorii acestor servicii.

(3) Prevederile regulamentului se aplica, de asemenea, la proiectarea, executarea, receptionarea, exploatarea și întreținerea instalațiilor din sistemul public de alimentare cu apă și de canalizare.

(4) Operatorii de servicii de alimentare cu apă și de canalizare, indiferent de forma de proprietate, organizare și de modul în care este organizată gestiunea serviciilor în cadrul unităților administrativ-teritoriale, se vor conforma prevederilor regulamentului serviciului de alimentare cu apă și de canalizare elaborat și aprobat de autoritățile administrației publice locale.

##### ART. 2

În sensul prezentului regulament, noțiunile de mai jos se definesc după cum urmează:

- 2.1. apa potabilă - apa care îndeplinește indicatorii de potabilitate prevăzuți de legislația în vigoare;
- 2.2. ape uzate menajere - apele de canalizare rezultate din folosirea apei în gospodării, instituții publice și servicii, care rezulta mai ales din metabolismul uman și din activități menajere și igienico-sanitare;
- 2.3. ape uzate industriale - apele de canalizare rezultate din activități economico-industriale sau corespunzând unei alte utilizări a apei decât cea menajera;
- 2.4. ape uzate orășenești - apele de canalizare rezultate din amestecul apelor uzate menajere cu apele uzate industriale sau agrozootehnice, preepurate sau nu, precum și apele care provin din stropirea și spalarea drumurilor publice sau private, a aleilor, a gradinilor și a curților imobilelor;
- 2.5. ape pluviale - apele de canalizare care provin din precipitații atmosferice;
- 2.6. autoritate de reglementare competentă - Autoritatea Natională de Reglementare pentru Serviciile Comunitare de Utilități Publice - denumită în continuare A.N.R.S.C.;
- 2.7. acces la rețea - dreptul utilizatorului serviciilor de alimentare cu apă și/sau de canalizare de a se bransa/racorda și de a folosi, în condițiile legii, rețelele de distribuție/colectare;
- 2.8. acord de furnizare - documentul scris, emis de operator, care stabilește condițiile de furnizare pentru utilizator și definește parametrii cantitativi și calitativi ai serviciului la bransamentul utilizatorului și prin care operatorul se angajează să furnizeze serviciul de alimentare cu apă;
- 2.9. aviz de bransare/racordare - documentul scris, emis de operatorul serviciului de alimentare cu apă și de canalizare, prin care se stabilesc condițiile tehnice cu privire la proiectarea, amplasarea și execuția bransamentelor de apă, respectiv a racordurilor de canalizare, și prin care se stabilește punctul de delimitare dintre rețelele publice și instalațiile de utilizare;
- 2.10. acord de preluare - documentul scris, emis de operatorul serviciului de canalizare pentru utilizator, prin care acesta se angajează să presteze serviciul de canalizare și care definește condițiile și parametrii cantitativi și calitativi ai apelor uzate menajere și/sau industriale preluate la canalizarea publică;
- 2.11. bransament de apă - partea din rețeaua de alimentare cu apă, care asigură legătura dintre rețeaua publică de distribuție și rețeaua interioară a unei incinte sau a unei clădiri. Bransamentul deservește un singur utilizator.
- 2.12. caracteristici tehnice - totalitatea datelor și elementelor de natură tehnică, referitoare la o instalație;
- 2.13. cămin de bransament - construcție componentă a sistemului de distribuție a apei, aparținând sistemului public de alimentare cu apă, care adaposteste contorul de bransament, cu montajul aferent acestuia;
- 2.14. contor de bransament - aparatul de măsurare a cantității de apă consumată de utilizator, care se montează pe bransament între două vane-robinete, la limita proprietății utilizatorului; contorul este ultima componentă a rețelei publice de distribuție în sensul de curgere a apei, fiind utilizat la determinarea cantității de apă consumată, în vederea facturării.

2.15. contor de rețea - aparatul de măsurare a cantității de apă transportată dintr-o zonă în alta a rețelei publice. Contorul de rețea nu poate fi utilizat la determinarea și facturarea cantității de apă consumată de unul sau mai mulți utilizatori;

2.16. contract-cadru - reglementare cu caracter normativ, care stabilește condițiile minime pentru relațiile comerciale dintre operator și utilizator;

2.17. domeniu public - totalitatea bunurilor mobile și imobile dobândite potrivit legii, aflate în proprietatea publică a unităților administrativ-teritoriale, care, potrivit legii sau prin natura lor, sunt de folosință sau interes public local ori județean, declarate ca atare prin hotărâre a consiliilor locale sau a consiliilor județene și care nu au fost declarate prin lege bunuri de uz sau de interes public național;

2.18. grad de asigurare în furnizare - nivel procentual de asigurare a debitului și presiunii apei necesare utilizatorului într-un interval de timp, precizat în anexa la contractul de furnizare și utilizare a serviciilor publice de alimentare cu apă și de canalizare;

2.19. imobil - orice clădire sau teren, cu destinație social-culturală, administrativă, de producție industrială, comercială, de prestări servicii sau de locuință, inclusiv terenul aferent, cu regim juridic dovedit. În cazul blocurilor de locuințe, la care terenul aferent nu este delimitat, se considera imobile toate acele blocuri care au adrese poștale distincte;

2.20. indicatori de performanță generali - parametri ai serviciului de furnizare/prestare pentru care se stabilesc niveluri minime de calitate, urmărite la nivelul operatorilor;

2.21. indicatori de performanță garanți - parametri ai serviciului de furnizare a căror niveluri minime de calitate se stabilesc și pentru care sunt prevăzute penalizări în contractele de furnizare/prestare, în cazul nerealizării lor;

2.22. infrastructura tehnico-edilitară - ansamblul sistemelor de utilități publice destinate furnizării/prestării serviciilor de utilități publice; infrastructura tehnico-edilitară aparține domeniului public sau privat al unităților administrativ-teritoriale și este supusă regimului juridic al proprietății publice sau private, potrivit legii;

2.23. instalații interioare de apă - totalitatea instalațiilor aflate în proprietatea sau în administrarea utilizatorului, amplasate după punctul de delimitare dintre rețeaua publică și instalația interioară de utilizare a apei, și care asigură transportul apei preluate din rețeaua publică la punctele de consum și/sau la instalațiile de utilizare;

2.24. instalații interioare de canalizare - totalitatea instalațiilor aflate în proprietatea sau în administrarea utilizatorului, care asigură preluarea și transportul apei uzate de la instalațiile de utilizare a apei până la căminul de racord din rețeaua publică;

2.25. licența - actul tehnic și juridic emis de autoritatea de reglementare competentă prin care se recunoaște calitatea de operator de servicii de utilități publice într-un domeniu reglementat, precum și capacitatea și dreptul de a furniza/presta un serviciu de utilități publice;

2.26. lichidarea avariilor - activitate cu caracter ocazional și urgent prin care, în cazul apariției unor incidente care conduc sau pot conduce la pagube importante, se iau măsuri imediate pentru împiedicarea sau reducerea extinderii pagubelor, se determină, se înlătură cauzele care au condus la apariția incidentului sau se asigură o funcționare alternativă, se repară sau se înlocuiește instalația, echipamentul, aparatul etc. deteriorat, se restabilește funcționarea în condiții normale sau cu parametrii reduși, până la terminarea lucrărilor necesare asigurării unei funcționări normale;

2.27. operator - persoana juridică română sau străină care are competența și capacitatea, recunoscute prin licența, de a furniza/presta, în condițiile reglementărilor în vigoare, un serviciu comunitar de utilități publice și care asigură nemijlocit administrarea și exploatarea sistemului de utilități publice aferent acestuia. Operatorii pot fi:

- autoritățile administrației publice locale sau o structură proprie a acestora, cu personalitate juridică;
- asociațiile de dezvoltare comunitară;
- societățile comerciale înființate de autoritățile administrației publice locale sau de asociațiile de dezvoltare comunitară, cu capital social al unităților administrativ-teritoriale;
- societățile comerciale cu capital social privat sau mixt;

2.28. presiune de serviciu - presiunea ce trebuie asigurată de operator, în punctul de branșare, astfel încât să se asigure debitul normat de apă, la utilizatorul amplasat în poziția cea mai dezavantajoasă;

2.29. punct de delimitare - locul în care instalațiile aflate în proprietatea sau în administrarea utilizatorului se bransează la instalațiile aflate în proprietatea sau în administrarea operatorului furnizor/prestator de servicii. Punctul de delimitare asigură identificarea poziției de montare a dispozitivelor de măsurare-înregistrare a consumurilor, stabilirea apartenenței instalațiilor, ca și precizarea drepturilor, respectiv a obligațiilor ce revin părților cu privire la exploatarea, întreținerea și repararea acestora. Delimitarea dintre instalațiile interioare de canalizare și rețeaua publică de canalizare se face prin căminul de racord, care este prima componentă a rețelei publice, în sensul de curgere a apei uzate;

2.30. racord de canalizare - partea din rețeaua publică de canalizare care asigură legătura dintre instalațiile interioare de canalizare ale utilizatorului și rețeaua publică de canalizare, inclusiv căminul de racord;

2.31. repartitor de costuri - aparat cu indicații adimensionale destinat măsurării, înregistrării și individualizării consumurilor de apă pentru fiecare proprietar al unui condominiu. Contoarele de apă montate în aval de contorul de bransament pot fi utilizate numai ca repartitoare de costuri;

2.32. rețea de transport a apei - parte a sistemului public de alimentare cu apă, alcătuită din rețeaua de conducte cuprinsă între captare și rețeaua de distribuție;

2.33. rețea de distribuție a apei - parte a sistemului public de alimentare cu apă, alcătuită din rețeaua de conducte, armături și construcții anexe, care asigură distribuția apei la doi ori la mai mulți utilizatori independenți;

2.34. rețea de canalizare - parte a sistemului public de canalizare, alcătuită din canale colectoare, canale de serviciu, cămine, guri de scurgere și construcții anexe care asigură preluarea, evacuarea și transportul apelor de canalizare de la doi ori de la mai mulți utilizatori independenți;

2.35. secțiune de control - locul de unde se prelevează probe de apă în vederea analizelor de laborator, acest loc fiind:

- pentru apă potabilă și industrială: căminul de bransament;
- pentru apă uzată: căminul de racord;

2.36. serviciu de alimentare cu apă și de canalizare - totalitatea activităților de utilitate publică și de interes economic și social general efectuate în scopul captării, tratării, transportului, înmagazinării și distribuției apei potabile sau industriale tuturor utilizatorilor de pe teritoriul unei localități, respectiv pentru colectarea, transportul, epurarea și evacuarea apelor uzate, a apelor meteorice și a apelor de suprafață provenite din intravilanul acesteia;

2.37. serviciu de alimentare cu apă - totalitatea activităților necesare pentru:

- captarea apei brute, din surse de suprafață sau subterane;
- tratarea apei brute;
- transportul apei potabile și/sau industriale;
- înmagazinarea apei;
- distribuția apei potabile și/sau industriale;

2.38. serviciu de canalizare - totalitatea activităților necesare pentru:

- colectarea, transportul și evacuarea apelor uzate de la utilizatori la stațiile de epurare;

- epurarea apelor uzate și evacuarea apei epurate în emisar;

- colectarea, evacuarea și tratarea adecvată a deșeurilor din gurile de scurgere a apelor pluviale și asigurarea funcționalității acestora;

- evacuarea, tratarea și depozitarea namolurilor și a altor deșeuri similare derivate din activitățile prevăzute mai sus;

- evacuarea apelor pluviale și de suprafață din intravilanul localităților;

2.39. sistem de alimentare cu apă - ansamblul construcțiilor și terenurilor, instalațiilor tehnologice, echipamentelor funcționale și dotărilor specifice, prin care se realizează serviciul de alimentare cu apă. Sistemele de alimentare cu apă cuprind, de regulă, următoarele componente:

- captări;
- aducțiuni;
- stații de tratare;
- stații de pompare, cu sau fără hidrofor;
- rezervoare de înmagazinare;
- rețele de transport și distribuție;
- bransamente, până la punctul de delimitare;

2.40. sistem de canalizare - ansamblul construcțiilor și terenurilor aferente instalațiilor tehnologice, echipamentelor funcționale și dotărilor specifice, prin care se realizează serviciul de canalizare. Sistemele de canalizare cuprind, de regulă, următoarele componente:

- racorduri de canalizare, de la punctul de delimitare și preluare;
- rețele de canalizare;
- stații de pompare;
- stații de epurare;
- colectoare de evacuare spre emisar;
- guri de vărsare în emisar;
- depozite de namol deshidratat;

2.41. utilaj de bază - totalitatea aparatelor și mașinilor necesare asigurării procesului tehnologic și a căror oprire sau scoatere din funcțiune afectează sau poate afecta esențial desfășurarea activității;

2.42. utilizatori - persoane fizice sau juridice care beneficiază, direct sau indirect, individual sau colectiv, de serviciile de utilități publice, în condițiile legii.

### ART. 3

La elaborarea și aprobarea regulamentelor serviciului de alimentare cu apă și de canalizare, autoritățile administrației publice locale vor respecta următoarele principii:

- securitatea serviciului;
- tariful echitabil;
- rentabilitatea, calitatea și eficiența serviciului;
- transparența și responsabilitatea publică, incluzând consultarea cu patronatele, sindicatele, utilizatorii și cu asociațiile reprezentative ale acestora;
- continuitatea din punct de vedere cantitativ și calitativ;
- adaptabilitatea la cerințele utilizatorilor;
- accesibilitatea egală a utilizatorilor la serviciul public, pe baze contractuale;
- respectarea reglementărilor specifice din domeniul gospodăririi apelor, protecției mediului și sănătății populației.

### ART. 4

(1) Serviciile prestate prin sistemele de alimentare cu apă și de canalizare au drept scop asigurarea alimentării cu apă, canalizarea și epurarea apelor uzate pentru toți utilizatorii de pe teritoriul localităților și trebuie să îndeplinească la nivelul utilizatorilor, în punctele de delimitare/separare a instalațiilor, parametri tehnologici și programele de furnizare stabilite în contractele de furnizare și cerințele indicatorilor de performanță aprobate de autoritatea administrației publice locale.

(2) Propunerile de indicatori de performanță ai serviciului de alimentare cu apă și de canalizare la utilizatori, rezultate din studiul efectuat în acest scop, vor fi supuse dezbaterii publice înainte de aprobare, având în vedere necesitatea asigurării alimentării cu apă, canalizării și epurării apelor uzate pentru toți utilizatorii de pe teritoriul localității.

### ART. 5

(1) Apa potabilă distribuită prin sistemele de alimentare cu apă este destinată satisfacerii cu prioritate a nevoilor gospodărești ale populației, ale instituțiilor publice, ale operatorilor economici și, după caz, pentru combaterea și stingerea incendiilor, în lipsa apei industriale.

(2) Apa potabilă distribuită utilizatorilor trebuie să îndeplinească, la bransamentele acestora, condițiile de potabilitate și parametri de debit și presiune prevăzute în normele tehnice și reglementările legale în vigoare.

(3) Utilizarea apei potabile în alte scopuri decât cele menționate la alin. (1) este permisă numai în măsura în care există disponibilitate față de necesarul de apă potabilă al localităților, stabilit potrivit prescripțiilor tehnice în vigoare.

(4) În cazul în care cerințele de apă potabilă ale operatorilor economici nu pot fi acoperite integral, aceștia pot să își asigure alimentarea cu apă potabilă prin sisteme proprii, realizate și exploatate în condițiile legii;

(5) Pentru satisfacerea altor nevoi, cum ar fi: stropitul strazilor și al spațiilor verzi, spălarea piețelor și al strazilor, spălarea periodică a sistemului de canalizare, spălarea autovehiculelor și consumul tehnologic al unităților industriale, se va utiliza cu precădere apa industrială.

(6) Apa industrială sau apa cu caracter nepotabil se poate asigura prin sisteme publice de alimentare cu apă industrială sau prin sisteme individuale realizate și exploatate de agenții economici.

(7) Se interzice orice legătură sau interconectare între sistemele de alimentare cu apă potabilă și sistemele de alimentare cu apă industrială.

### ART. 6

(1) Sistemul de canalizare trebuie să asigure, cu precădere, colectarea, transportul, epurarea și evacuarea într-un receptor natural a apelor uzate provenite de la utilizatorii serviciului de alimentare cu apă, precum și a apelor pluviale sau de suprafață colectate de pe teritoriul localităților.

(2) Namolurile provenite din stațiile de tratare a apei, din sistemele de canalizare și din stațiile de epurare a apelor uzate orășenești se tratează și se prelucrează în vederea neutralizării, deshidratării, depozitării controlate sau valorificării, potrivit reglementărilor legale în vigoare privind protecția și conservarea mediului, respectiv igiena și sănătatea populației.

(3) Apele uzate evacuate în sistemele de canalizare trebuie să respecte condițiile precizate prin acordul de preluare în canalizare, respectiv prin contractul de prestare a serviciului, precum și pe cele impuse prin reglementările tehnice în vigoare, astfel încât, prin natura, cantitatea ori calitatea lor, să nu conducă la:

- a) degradarea construcțiilor și instalațiilor componente ale sistemelor de canalizare;
- b) diminuarea capacității de transport a rețelelor și a canalelor colectoare;
- c) perturbarea funcționării normale a stației de epurare prin depășirea debitului și a încărcării sau prin inhibarea proceselor de epurare;



d) apariția unor pericole pentru igiena și sănătatea populației sau a personalului de exploatare a sistemului;

e) apariția pericolelor de explozie.

(4) Evacuarea în receptorii naturali a apelor uzate epurate și depozitarea namolurilor provenite din stațiile de epurare se fac numai în condițiile calitative și cantitative precizate în avizele, acordurile și autorizațiile de mediu eliberate de autoritățile competente, potrivit reglementărilor în vigoare din domeniul protecției calității apei și a mediului, astfel încât să se garanteze protecția și conservarea mediului, respectiv igiena și sănătatea populației.

(5) Preluarea în sistemele de canalizare a apelor uzate provenite de la agenți economici industriali sau de la alți utilizatori neracordati la rețelele de distribuție a apei se poate aproba numai în măsura în care capacitatea sistemelor nu este depășită din punct de vedere hidraulic sau al încărcării cu substanțe impurificatoare și numai dacă nu conțin poluanți toxici sau care pot inhiba ori bloca procesul de epurare.

#### **ART. 7**

(1) Măsurarea cantităților de apă preluate sau furnizate de operatori, prin intermediul sistemelor de alimentare cu apă, sub forma de apă potabilă, apă brută sau apă industrială, este obligatorie. Aceasta se realizează prin montarea la nivelul punctului de delimitare/separare a instalațiilor a echipamentelor de măsurare-înregistrare și control, cu respectarea prevederilor specifice în domeniu, emise de autoritatea de reglementare competentă.

(2) Instalațiile din amonte de punctul de delimitare aparțin sau sunt în administrarea operatorului, iar cele din aval aparțin sau sunt în administrarea utilizatorului, după caz. Noțiunile de amonte și aval corespund sensului de curgere a apei în instalații, dinspre operator spre utilizator.

(3) Pana la montarea contoarelor, consumul facturat nu va depăși consumul stabilit în regim pausal prevăzut de actele normative în vigoare.

#### **ART. 8**

(1) În vederea asigurării continuității serviciilor de apă și de canalizare, autoritățile administrației publice locale au responsabilitatea planificării și urmăririi lucrărilor de investiții necesare funcționării sistemelor în condiții de siguranță și la parametri ceruți prin prescripțiile tehnice. În acest scop se vor institui sisteme de planificare multianuală a investițiilor, plecându-se de la un plan director de perspectivă.

(2) Hotărârile de dare în administrare sau contractele de delegare a gestiunii, după caz, vor prevedea sarcinile concrete ale autorităților administrației publice locale și ale operatorului în ceea ce privește realizarea investițiilor.

(3) Operatorul sistemului de alimentare cu apă și/sau de canalizare trebuie să asigure funcționarea permanentă a sistemului de alimentare cu apă la toți utilizatorii, precum și continuitatea evacuării apelor colectate de la aceștia. Livrarea apei folosite în scopuri industriale se va face conform cerinței utilizatorului, pe baza unui program de furnizare acceptat de ambele părți (operator-utilizator).

(4) Întreruperea alimentării cu apă și a evacuării apelor uzate la canalizare este permisă numai în cazuri prevăzute de lege sau de prezentul regulament, precum și în cazurile de forță majoră.

(5) Rețeaua de alimentare cu apă, inclusiv bransamentele, intra în obligațiile de întreținere și reparație ale operatorului.

(6) În vederea îndeplinirii obligațiilor prevăzute la alin. (3), (4) și (5), operatorul va asigura exploatarea, întreținerea și repararea rețelelor, în conformitate cu instrucțiunile tehnice specifice, pe baza unui program anual de revizii tehnice, reparații curente și capitale, modernizări și investiții.

(7) La solicitarea utilizatorilor operatorul va interveni pentru asigurarea continuității funcționării rețelei de canalizare. În cazul constatării existenței unor obturări ale canalizării din vina dovedită a utilizatorului, cheltuielile vor fi suportate de către acesta.

## **CAP. II**

### **Siguranța serviciului de alimentare cu apă și de canalizare**

#### **SECȚIUNEA 1**

##### **Documentație tehnică**

#### **ART. 9**

(1) Prezentul regulament stabilește documentația tehnică minimă necesară desfășurării serviciului de alimentare cu apă și a serviciului de canalizare.

(2) Regulamentul stabilește documentele necesare exploatării, obligațiile proiectantului de specialitate, ale unităților de execuție cu privire la întocmirea, reactualizarea, păstrarea și manipularea acestor documente.

(3) Detalierea prevederilor prezentului regulament privind modul de întocmire, păstrare și reactualizare a evidenței tehnice se va face prin instrucțiuni/proceduri de exploatare specifice principalelor tipuri de instalații.

(4) Personalul de conducere al operatorului răspunde de existența, corectă completare și păstrare a documentațiilor tehnice conform prevederilor prezentului regulament.

#### ART. 10

Proiectarea și realizarea sistemelor de alimentare cu apă și a sistemelor de canalizare sau a părților componente ale acestora se realizează în conformitate cu normativele și prescripțiile tehnice de proiectare și execuție în vigoare, avizate de autoritățile competente, iar proiectul va ține seama de reglementările în vigoare privind protecția și conservarea mediului.

#### ART. 11

Fiecare operator va deține și va actualiza următoarele documente:

- a) actele de proprietate sau contractul prin care s-a făcut delegarea de gestiune;
- b) planul cadastral al situației terenurilor;
- c) planurile generale cu amplasarea construcțiilor și instalațiilor aflate în exploatare, inclusiv cele subterane, aduse la zi, cu toate modificările sau completările;
- d) planurile clădirilor sau ale construcțiilor speciale, având notate toate modificările sau completările la zi;
- e) studiile, datele geologice, geotehnice și hidrotehnice cu privire la terenurile pe care sunt amplasate lucrările aflate în exploatare sau conservare, precum și cele privind gospodărirea apelor, cu avizele necesare;
- f) cărțile tehnice ale construcțiilor;
- g) documentația tehnică a utilajelor și instalațiilor și, după caz, autorizațiile de punere în funcțiune a acestora;
- h) procese-verbale de constatare în timpul execuției și planurile de execuție ale părților de lucrări sau ale lucrărilor ascunse;
- i) proiectele de execuție ale lucrărilor, cuprinzând memoriile tehnice, breviarele de calcul, devizele pe obiecte, devizul general, planurile și schemele instalațiilor și rețelelor etc.;
- j) documentele de recepție, preluare și terminare a lucrărilor, cu:
  - procese-verbale de măsurători cantitative de execuție;
  - procese-verbale de verificări și probe, inclusiv probele de performanță și garanție, buletinele de verificări, analiza și încercări;
  - procese-verbale de realizare a indicatorilor tehnico-economici;
  - procese-verbale de punere în funcțiune;
  - procese-verbale de dare în exploatare;
  - lista echipamentelor montate în instalații, cu caracteristicile tehnice;
  - procese-verbale de preluare ca mijloc fix, în care se consemnează rezolvarea neconformităților și a remediilor;
  - documentele de aprobare a recepțiilor și de predare în exploatare;
- k) schemele de funcționare a instalațiilor, planurile de ansamblu, desenele de detaliu actualizate conform situației de pe teren, planurile de ansamblu și de detaliu ale fiecărui utilaj și/sau ale fiecărei instalații, inclusiv planurile și cataloagele pieselor de schimb;
- l) instrucțiunile furnizorilor de echipament sau ale organizației de montaj privind manipularea, exploatarea, întreținerea și repararea echipamentelor și instalațiilor, precum și cărțile/fișele tehnice ale echipamentelor principale ale instalațiilor;
- m) normele generale și specifice de protecție a muncii, aferente fiecărui echipament, fiecărei instalații sau fiecărei activități;
- n) planurile de dotare și amplasare cu mijloace de stingere a incendiilor, planul de apărare a obiectivului în caz de incendiu, calamități sau alte situații excepționale;
- o) regulamentul de organizare și funcționare și atribuțiile de serviciu pentru întreg personalul;
- p) avizele și autorizațiile legale de funcționare pentru clădiri, laboratoare, instalații de măsură, inclusiv cele de protecție a mediului, obținute în condițiile legii;
- q) inventarul instalațiilor și liniilor electrice conform instrucțiunilor în vigoare;
- r) instrucțiuni privind accesul în incintă și instalații;
- s) documentele referitoare la instruirea, examinarea și autorizarea personalului;
- t) registre de control, de sesizări și reclamații, de dare și retragere din exploatare, de manevre, de admitere la lucru etc.;
- u) bilanțul cantităților de apă, conform proiectului, și rezultatele bilanțurilor periodice întocmite conform prevederilor legale.

#### ART. 12

(1) Documentele puse la dispoziție de autoritatea publică locală, după caz, se vor păstra la sediul sau la punctele de lucru ale operatorului de pe raza de operare.

(2) Documentațiile referitoare la construcții de orice fel se vor întocmi, reconstitui, completa și păstra conform normelor legale referitoare la "Cartea tehnică a construcției".

### ART. 13

(1) Documentația de baza a lucrărilor și datele generale necesare exploataării vor fi întocmite numai de agenți economici specializați în proiectare, care o vor preda titularului de investiție.

(2) Agenții economici care au întocmit proiectele au obligația de a corecta toate planurile de execuție, în toate exemplarele în care s-au operat modificări pe parcursul execuției, și, în final, să înlocuiască aceste planuri cu altele noi, originale, actualizate conform situației reale de pe teren și să predea proiectul pe sistem informațional și de evidență pentru exploatarea, întreținerea și repararea instalațiilor proiectate.

(3) Organizațiile de execuție și/sau montaj au obligația ca, odată cu predarea lucrărilor, să predea și schemele, planurile de situații și de execuție modificate conform situației de pe teren. În cazul în care nu s-au făcut modificări față de planurile inițiale, se va preda câte un exemplar din aceste planuri, având pe ele confirmarea că nu s-au făcut modificări în timpul execuției.

(4) În timpul execuției lucrărilor se interzic abaterile de la documentația întocmită de proiectant fără avizul acestuia.

### ART. 14

(1) Autoritățile administrației publice locale deținătoare de instalații tehnologice din infrastructura tehnico-edilitară aferente serviciului de alimentare cu apă și de canalizare, precum și operatorii care au primit în gestiune delegată aceste servicii în totalitate sau numai unele activități componente ale acestuia au obligația să își organizeze o arhivă tehnică pentru păstrarea documentelor de baza prevăzute la art. 11, organizată astfel încât să poată fi găsit orice document cu ușurință.

(2) Pentru nevoile curente de exploatare se vor folosi numai copii de pe planurile, schemele și documentele aflate în arhivă.

(3) Înstrăinarea sub orice formă a planurilor, schemelor sau documentelor aflate în arhivă este interzisă.

(4) La încheierea activității de operare, operatorul va preda pe baza de proces-verbal întreaga arhivă pe care și-a constituit-o, fiind interzisă păstrarea de către acesta a vreunui document original sau copie.

(5) Fiecare document va avea anexat un borderou în care se vor menționa:

- a) data întocmirii documentului;
- b) numărul de exemplare originale;
- c) calitatea celui care a întocmit documentul;
- d) numărul de copii executate;
- e) necesitatea copierii, numele, prenumele și calitatea celui care a primit copii ale documentului, numărul de copii primite și calitatea celui care a aprobat copierea;
- f) data fiecărei revizii sau actualizări;
- g) calitatea celui care a întocmit revizia/actualizarea și calitatea celui care a aprobat;
- h) data de la care documentul revizuit/actualizat a intrat în vigoare;
- i) lista persoanelor cărora li s-au distribuit copii după documentul revizuit/actualizat;
- j) lista persoanelor care au restituit la arhivă documentul primit anterior revizuirii/modificării.

### ART. 15

(1) Pentru toate echipamentele se vor întocmi fișe tehnice care vor conține toate datele din proiect, din documentațiile tehnice predate de furnizori sau de executanți și din datele de exploatare luate de pe teren certificate prin acte de recepție care trebuie să confirme corespondența lor cu realitatea.

(2) Pe durata exploatarei, în fișele tehnice se vor trece date privind:

- a) incidentele sau avariile;
- b) echipamentele care au fost afectate ca urmare a incidentului sau avariei;
- c) incidentele sau avariile altor echipamente produse de incidentul sau avaria în cauză;
- d) reparațiile efectuate pentru înlăturarea incidentului/avariei;
- e) costul reparațiilor accidentale sau planificate;
- f) lista de piese și/sau subansambluri înlocuite cu ocazia reparației accidentale sau planificate;
- g) componenta și echipa care a efectuat reparația accidentală sau planificată, chiar în cazul în care reparația s-a executat de alt agent economic;
- h) perioada cât a durat reparația, planificată sau accidentală;
- i) comportarea în exploatare între două reparații planificate;
- j) data scadenței și tipul următoarei reparații planificate (lucrări de întreținere curentă, revizii tehnice, reparații curente și capitale);
- k) data scadenței următoarei verificări periodice;
- l) buletinele de încercări periodice și după reparații.

(3) Fișele tehnice se întocmesc pentru utilajele de baza, pentru fundațiile acestora și a echipamentelor, instalațiile de legare la pământ, dispozitivele de protecție și pentru instalațiile de comandă, teletransmisie și telecomunicații.

(4) Pentru baraje, canale de aducțiune și evacuare, clădiri, coșuri de fum și altele asemenea, precum și pentru instalațiile de ridicat, cazane și recipiente sub presiune se va întocmi și folosi documentația cerută de normele legale în vigoare.

(5) Separat de fișele tehnice, pentru utilajele de baza (echipament sau aparataj) se va tine o evidenta a lucrărilor de întreținere curenta, revizii tehnice, reparații curente și capitale.

#### ART. 16

(1) Utilajele de baza, echipamentele auxiliare (pompe, motoare etc.), precum și principalele instalații mecanice (rezervoare, ascensoare, stavilare, poduri rulante, macarale etc.) trebuie sa fie prevăzute cu placute indicatoare cuprinzând datele de identificare pentru echipamentul respectiv în conformitate cu normele în vigoare.

(2) Toate echipamentele menționate la alin. (1), precum și conductele, barele electrice, instalațiile independente trebuie sa fie numerotate după un sistem care sa permită identificarea rapida și ușor vizibila în timpul exploatării.

(3) La punctele de conducere a exploatării trebuie sa se găsească atât schemele generale ale instalațiilor (schemele normale de funcționare electrice și mecanice), cat și, după caz, cele ale instalațiilor auxiliare (dozatoare, filtre, aer comprimat, alimentarea cu apa a instalațiilor fixe de stins incendiul, iluminatul principal și de siguranta etc.), potrivit specificului activității și atribuțiilor.

(4) Schemele trebuie actualizate astfel încât sa corespundă situației reale din teren, iar numerotarea și notarea din scheme trebuie sa corespundă notarii reale a instalațiilor conform alin. (2).

(5) Schemele normale de funcționare vor fi afișate la loc vizibil.

#### ART. 17

(1) Instrucțiunile/procedurile tehnice interne pe baza cărora se realizează conducerea operativă a instalațiilor trebuie sa fie clare, exacte, sa nu permită interpretări diferite pentru o aceeași situație, sa fie concise și sa conțină date asupra echipamentului, metodelor pentru controlul stării acestuia, asupra regimului normal și anormal de funcționare și asupra modului de actionare pentru prevenirea incidentelor/avariilor.

(2) Instrucțiunile/procedurile tehnice interne trebuie sa delimiteze exact îndatoririle personalului cu diferite specialități care concura la exploatarea, întreținerea sau repararea echipamentului și trebuie sa cuprindă cel puțin:

- a) îndatoririle, responsabilitățile și competențele personalului de deservire;
- b) descrierea construcției și funcționării echipamentului, inclusiv scheme și schite explicative;
- c) reguli referitoare la deservirea echipamentelor în condițiile unei exploatări normale (manevre de pornire/oprire, manevre în timpul exploatării, manevre de scoatere și punere sub tensiune);
- d) reguli privind controlul echipamentului în timpul funcționării în exploatare normală;
- e) parametri normali, limita și de avarie ai echipamentului;
- f) reguli de prevenire și lichidare a avariilor;
- g) reguli de prevenire și stingere a incendiilor;
- h) reguli de anuntare și adresare;
- i) enumerarea funcțiilor/meseriilor pentru care este obligatorie însușirea instrucțiunii/procedurii și promovarea unui examen sau autorizarea;
- j) măsuri pentru asigurarea protecției muncii.

(3) Instrucțiunile/procedurile tehnice interne se semnează de coordonatorul locului de munca și sunt aprobate de persoana din cadrul personalului de conducere al operatorului desemnată în acest sens, menționându-se data intrării în vigoare.

(4) Instrucțiunile/procedurile tehnice interne se revizuiesc anual sau ori de câte ori este nevoie certificându-se prin aplicarea sub semnatura a unei ștampile "valabil pe anul.....". Modificările și completările se aduc la cunostinta sub semnatura personalului obligat sa le cunoască și sa aplice instrucțiunea/procedura respectiva.

#### ART. 18

(1) Fiecare operator care desfășoară una sau mai multe activități specifice serviciului de alimentare cu apa și de canalizare trebuie sa elaboreze, sa revizuiasca și sa aplice instrucțiuni/proceduri tehnice interne.

(2) În vederea aplicării prevederilor alin. (1), toți operatorii vor întocmi liste cu instrucțiunile/procedurile tehnice interne necesare, cu care vor fi dotate locurile de munca. Lista instrucțiunilor/procedurilor tehnice interne va cuprinde, după caz, cel puțin:

- a) instrucțiuni/proceduri tehnice interne generale;
- b) instrucțiuni/proceduri tehnice interne pentru exploatarea instalațiilor principale;
- c) instrucțiuni/proceduri tehnice interne pentru principalele utilaje și instalații auxiliare;
- d) instrucțiuni/proceduri tehnice interne pentru executarea manevrelor curente;
- e) instrucțiuni/proceduri tehnice interne pentru lichidarea avariilor;

- f) instrucțiuni/proceduri tehnice interne pentru protecții și automatizări;
- g) instrucțiuni/proceduri tehnice interne pentru executarea lucrărilor de întreținere.

#### ART. 19

(1) În instrucțiunile/procedurile tehnice interne vor fi descrise schema normală de funcționare a fiecărui utilaj, instalație, echipament și pentru fiecare construcție, menționându-se și celelalte scheme admise de funcționare a instalației, diferite de cea normală, precum și modul de trecere de la o schema normală la una alternativă.

(2) Pe scheme se va figura simbolic starea normală de funcționare a elementelor componente.

(3) Abaterile de la funcționarea în schema normală de funcționare se aproba de conducerea tehnica a operatorului și se consemnează în evidentele de operare ale personalului de deservire și de conducere operativă.

#### ART. 20

(1) Personalul de operare va întocmi zilnic situații cu datele de exploatare dacă acestea nu sunt înregistrate și memorate prin intermediul unui sistem informatic. Datele memorate în sistemul informatic sau cele întocmite de personalul de operare reprezintă forma primară a evidentei tehnice.

(2) Documentația operativă și evidentele tehnice trebuie examinate zilnic de personalul tehnic ierarhic superior, care va dispune măsurile necesare pentru eliminarea eventualelor defecte și deranjamente constatate în funcționarea instalațiilor sau pentru creșterea eficienței și siguranței în exploatare.

### SECȚIUNEA a 2-a

#### Îndatoririle personalului de operare

#### ART. 21

(1) Personalul de operare se compune din toți salariații care deservește instalațiile de alimentare cu apă și de canalizare, având ca sarcină de serviciu principală supravegherea funcționării și executarea de manevre în mod nemijlocit la un echipament, într-o instalație sau într-un ansamblu de instalații.

(2) Subordonarea pe linie de exploatare și tehnico-administrativă, precum și obligațiile, drepturile și responsabilitățile personalului de deservire se trec în fișa postului și în regulamentele/procedurile tehnice interne.

(3) Locurile de muncă în care este necesară desfășurarea activității se stabilesc de operator în procedurile proprii, în funcție de:

- a) gradul de pericolozitate a instalațiilor și a procesului tehnologic;
- b) gradul de automatizare a instalațiilor;
- c) gradul de siguranță necesar în asigurarea serviciului;
- d) necesitatea supravegherii instalațiilor și procesului tehnologic;
- e) existența teletransmisiei datelor și a posibilităților de executare a manevrelor de la distanță;
- f) posibilitatea intervenției rapide pentru prevenirea și lichidarea incidentelor, avariilor și incendiilor.

(4) În funcție de condițiile specifice de realizare a serviciului, operatorul poate stabili ca personalul să își îndeplinească atribuțiile de serviciu prin supravegherea mai multor instalații amplasate în locuri diferite.

#### ART. 22

Principalele lucrări ce trebuie cuprinse în fișa postului personalului de deservire, privitor la exploatare și execuție operativă, constau în:

- a) supravegherea instalațiilor;
- b) controlul curent al instalațiilor;
- c) executarea de manevre;
- d) lucrări de întreținere periodică;
- e) lucrări de întreținere neprogramate;
- f) lucrări de intervenții accidentale.

#### ART. 23

(1) Lucrările de întreținere periodice sunt cele prevăzute în instrucțiunile furnizorilor de echipamentele, regulamentele de exploatare tehnica și în instrucțiunile/procedurile tehnice interne și se execută, de regula, fără oprirea utilajelor de bază.

(2) Lucrările de întreținere curentă neprogramate se execută în scopul prevenirii sau eliminării deteriorărilor, avariilor sau incidentelor și vor fi definite în fișa postului și în instrucțiunile de exploatare.

#### ART. 24

(1) În timpul prestării serviciului, personalul trebuie să mențină regimul cel mai sigur și economic în funcționarea instalațiilor, în conformitate cu regulamentele de exploatare, instrucțiunile/procedurile tehnice interne, graficele/diagramele de regim și dispozițiile personalului ierarhic superior pe linie de exploatare sau tehnic-administrativă.

(2) Instalațiile, echipamentele sau utilajele trebuie supravegheate conform sistemului de supraveghere stabilit, dacă este în funcțiune sau rezerva operatională.

(3) Înregistrarea datelor de exploatare se face la intervalul de timp stabilit în proceduri, în condițiile stabilite la art. 20.

(4) În cazul pornirii unor echipamente, la care conform instrucțiunilor trebuie asigurată o anumită viteză de încărcare sau paliere de funcționare, înregistrarea datelor de exploatare se face la intervalele de timp stabilite, până la stabilizarea parametrilor normali de funcționare.

## **SECȚIUNEA a 3-a**

### **Analiza și evidența incidentelor și avariilor**

#### **ART. 25**

(1) În scopul creșterii siguranței în funcționare a serviciului de alimentare cu apă și de canalizare și al continuității serviciului, operatorii vor întocmi proceduri de analiză operativă și sistematică a evenimentelor nedorite care au loc în instalațiile aparținând sistemului de alimentare cu apă și de canalizare, stabilindu-se măsuri privind creșterea fiabilității echipamentelor și schemelor tehnologice, îmbunătățirea activității de exploatare, întreținere și reparații și creșterea nivelului de pregătire și disciplină a personalului.

(2) Procedurile prevăzute la alin. (1) se vor întocmi pe baza prevederilor prezentului regulament-cadru și vor fi aprobate de autoritatea administrației publice locale.

#### **ART. 26**

Evenimentele ce se analizează se referă, în principal, la:

- a) defecțiuni curente;
- b) deranjamente la captări, stații de tratare, rețele de transport și de distribuție a apei;
- c) deranjamente la instalațiile de colectare, de transport, la stațiile de epurare a apelor uzate și la cele de tratare și depozitare a namolurilor;
- d) incidente și avarii;
- e) abateri sistematice ale parametrilor apei distribuite;
- f) limitări de consum impuse de anumite situații existente la un moment dat în sistem.

#### **ART. 27**

(1) Defecțiunile curente sunt caracterizate ca o abatere de la starea normală sau ca o deficiență a echipamentelor sau a instalațiilor, care nu duce la oprirea acestora.

(2) Defecțiunile se constată de către personalul de operare, în timpul supravegherii și controlului instalațiilor, și se remediază în conformitate cu procedurile aprobate.

(3) Defecțiunile pentru a căror remediere este necesară intervenția altui personal decât cel de operare sau oprirea utilajului/instalației se înscriu în registrul de defecțiuni.

(4) Deranjamentele din rețelele de transport și distribuție sunt acele defecțiuni care conduc la întreruperea serviciului către utilizatorii alimentați de la o ramură a rețelei de transport sau dintr-o rețea de distribuție.

(5) Deranjamentele din stațiile de tratare sau de pompare constau în oprirea prin protecție voită sau forțată a unui echipament sau instalație, care nu influențează în mod direct producerea de apă potabilă, fiind caracteristice echipamentelor și instalațiilor anexa. Se considera deranjament și oprirea utilajelor auxiliare care a determinat intrarea automată în funcțiune a utilajului de rezerva.

#### **ART. 28**

(1) Se considera incidente următoarele evenimente:

- a) declanșarea sau oprirea forțată a instalațiilor indiferent de durată, dar care nu îndeplinește condițiile de avarie;
- b) declanșarea sau oprirea forțată a utilajelor auxiliare, fără ca acestea să fie înlocuite prin anclansarea automată a rezervei, care conduce la reducerea cantității de apă produsă, transportată sau furnizată;
- c) reducerea cantității de apă potabilă și/sau industrială disponibilă sau a parametrilor de livrare a acesteia ori a apelor uzate preluate, sub limitele stabilite prin reglementări, pe o durată mai mare de 60 de minute, ca urmare a defecțiunilor din instalațiile proprii.

(2) Prin excepție de la prevederile alin. (1) nu se considera incidente următoarele evenimente:

- a) ieșirea din funcțiune a unei instalații ca urmare a acționării corecte a elementelor de protecție și automatizare, în cazul unor evenimente care au avut loc într-o altă instalație, ieșirea din funcțiune fiind consecința unui incident localizat și înregistrat în acea instalație;

b) ieșirea din funcțiune sau scoaterea din exploatare a unei instalații sau părți a acesteia, ca urmare a unor defecțiuni ce pot să apară în timpul încercărilor profilactice pe partea electrică sau de automatizare, corespunzătoare scopului acestora;

c) ieșirea din funcțiune a unei instalații auxiliare sau a unui element al acesteia, dacă a fost înlocuit automat cu rezerva, prin funcționarea corectă a anclansării automate a rezervei, și nu a avut ca efect reducerea cantității de apă livrate utilizatorului sau preluării apelor uzate de la acesta;

d) scoaterea accidentală din funcțiune a unei instalații sau a unui element al acesteia în scopul eliminării unor defecțiuni, dacă a fost înlocuit cu rezerva și nu a afectat alimentarea cu apă sau preluarea apelor uzate la/de la utilizatori;

e) scoaterea din exploatare în mod voit a unei instalații, pentru prevenirea unor eventuale accidente umane sau calamități;

f) întreruperile sau reducerile în livrarea apei potabile convenite în scris cu utilizatorii care ar putea fi afectați.

#### ART. 29

(1) Se considera avarii următoarele evenimente:

a) întreruperea accidentală, totală sau parțială, a livrării apei potabile către utilizatori pentru o perioadă mai mare de 6 ore;

b) întreruperea accidentală, totală sau parțială, a livrării apei potabile sau industriale către operatorii economici pe o perioadă mai mare decât limitele prevăzute în contracte;

c) defectarea sau ieșirea accidentală din funcțiune a utilajelor auxiliare ori a unor instalații sau subsansambluri din instalațiile de producere a apei potabile sau industriale, care conduc la reducerea cantităților utilizabile cu mai mult de 30% pe o durată mai mare de 72 de ore;

d) defectarea sau ieșirea accidentală din funcțiune a unor instalații de producere sau transport al apei potabile sau industriale, indiferent de efectul asupra utilizatorilor, dacă fac ca acestea să rămână indisponibile pe o durată mai mare de 72 de ore;

e) defectarea sau ieșirea accidentală din funcțiune a instalațiilor de producere și transport al apei potabile și industriale, care conduc la reducerea cantității livrate cu mai mult de 50% pe o durată mai mare de o oră.

(2) Dacă pe durata desfășurării evenimentului, ca urmare a consecințelor avute, acesta își schimbă categoria de încadrare, respectiv din incident devine avarie, evenimentul se va încadra pe toată durata desfășurării lui în categoria avariei.

#### ART. 30

Analiza avariei se efectuează imediat după producerea evenimentului respectiv de către factorii de răspundere ai operatorului, de regulă, împreună cu cei ai autorităților administrației publice locale.

#### ART. 31

Analiza fiecărui incident sau a fiecărei avarii va trebui să aibă următorul conținut:

a) locul și momentul apariției incidentului sau avariei;

b) situația înainte de incident sau avarie, dacă se funcționa sau nu în schema obișnuită, cu indicarea abaterilor de la aceasta;

c) prilejul care a favorizat apariția și dezvoltarea evenimentelor;

d) descrierea cronologică a tuturor evenimentelor pe baza diagramelor, rapoartelor înregistrărilor computerizate și declarațiilor personalului;

e) manevrele efectuate de personal în timpul desfășurării și lichidării evenimentului;

f) situația funcționării semnalizărilor, protecțiilor și automatizărilor;

g) efectele produse asupra instalațiilor, dacă a rezultat echipament deteriorat, cu descrierea deteriorării;

h) efectele asupra utilizatorilor, utilitățile nelivrate, durata de întrerupere, valoarea pagubelor estimate sau alte efecte;

i) stadiul verificărilor profilactice, reviziile și reparațiile pentru echipamentul sau protecțiile care nu au funcționat corespunzător;

j) cauzele tehnice și factorii care au provocat fiecare eveniment din succesiunea de evenimente;

k) modul de comportare a personalului cu ocazia evenimentului și modul de respectare a instrucțiunilor;

l) influența schemei tehnologice sau de funcționare în care sunt cuprinse instalațiile afectate de incident sau avarie;

m) situația procedurilor/instrucțiunilor de exploatare și reparații și a cunoașterii lor, cu menționarea lipsurilor constatate și a eventualelor încălcări ale celor existente;

n) măsuri tehnice și organizatorice de prevenire a unor evenimente asemănătoare, cu stabilirea termenelor și responsabilităților.

#### ART. 32

(1) Analiza incidentelor și avariilor trebuie finalizată în cel mult 5 zile de la lichidarea acestora.

(2) În cazul în care pentru lămurirea cauzelor și consecințelor sunt necesare probe, încercări, analize de laborator sau obținerea unor date tehnice suplimentare, termenul de finalizare a analizei incidentului sau avariei va fi de 15 zile de la lichidarea acesteia.

(3) În cazul în care în urma analizei rezulta ca evenimentul a avut loc ca urmare a proiectării instalației, montării instalației, deficiențelor echipamentului, calității slabe a materialelor sau datorită acțiunii ori inacțiunii altor persoane fizice sau juridice asupra ori în legătura cu instalația sau echipamentul analizat, rezultatele analizei se vor transmite factorilor implicați, pentru punct de vedere.

(4) Analiza avariei sau incidentului se face la nivelul operatorului care are în gestiune instalațiile respective, cu participarea proiectantului, furnizorului de echipament și/sau a executantului, după caz, participarea acestora fiind obligatorie la solicitarea operatorului sau a autorității administrației publice locale.

(5) Dacă avaria sau incidentul afectează sau influențează funcționarea instalațiilor aflate în administrarea altor operatori sau agenți economici, operatorul care efectuează analiza va solicita acestora transmiterea în maximum 48 de ore a tuturor datelor și informațiilor necesare analizării avariei sau incidentului.

#### **ART. 33**

(1) Rezultatele analizei incidentului sau avariei se consemnează într-un formular-tip denumit "fișa de incident", iar la exemplarul care rămâne la operator se vor anexa documentele primare legate de analiza evenimentului.

(2) Conținutul minim al fisei de incident va fi în conformitate cu prevederile art. 31.

#### **ART. 34**

(1) În vederea satisfacerii în condiții optime a necesităților de alimentare continua cu apa potabilă și a preluării apelor uzate, operatorii vor urmări evidentierea distinctă a întreruperilor și limitărilor, a duratei și a cauzelor de întrerupere a utilizatorilor, inclusiv a celor cu cauze în instalațiile acestora, dacă au afectat funcționarea instalațiilor proprii.

(2) Situația centralizatoare privind aceste întreruperi sau limitări se va transmite trimestrial autorității administrației publice locale.

#### **ART. 35**

(1) Analiza deteriorării echipamentelor se face în scopul determinării indicatorilor de fiabilitate a acestora în condiții de exploatare.

(2) Pentru evidentierea deteriorărilor de echipament care au avut loc cu ocazia incidentelor sau avariilor, analiza se face concomitent cu analiza incidentului sau avariei pentru fiecare echipament în parte, rezultatele consemnându-se într-un formular-tip denumit "fișa pentru echipament deteriorat", care se anexează la fișa incidentului.

(3) Pentru evidentierea deteriorării echipamentelor ca urmare a încercărilor profilactice, manipulării, reparațiilor sau întreținerii necorespunzătoare, neefectuării la timp a reparațiilor sau reviziilor planificate, a scoaterii din funcțiune a acestor echipamente sau a instalației din care fac parte și care au fost înlocuite cu rezerva (indiferent de modul cum s-a făcut aceasta înlocuire), care au avut loc în afară evenimentelor încadrate ca incidente sau avarii, operatorul va tine o evidenta separată pe tipuri de echipamente și cauze.

(4) Evidentierea defectiunilor și deteriorărilor se face și în perioada de probe de garanție și punere în funcțiune după montare, înlocuire sau reparație capitală.

#### **ART. 36**

(1) Fișele de incidente și de echipament deteriorat reprezintă documente primare pentru evidenta statistică și aprecierea realizării indicatorilor de performanță.

(2) Păstrarea evidentei se face la operator pe toată perioada cât acesta prestează/furnizează serviciul.

(3) La încheierea activității de operare se aplica prevederile art. 14 alin. (4).

### **SECȚIUNEA a 4-a**

#### **Asigurarea siguranței de funcționare a instalațiilor**

#### **ART. 37**

(1) Pentru creșterea siguranței în funcționare a serviciilor de alimentare cu apă și de canalizare și pentru continuitatea alimentării cu apă și preluării apelor uzate, operatorii vor întocmi proceduri prin care se instituie reguli de efectuare a manevrelor în instalațiile aparținând sistemului de alimentare cu apă și de canalizare.

(2) Procedurile prevăzute la alin. (1) se vor întocmi pe baza prevederilor prezentului regulament-cadru.

#### **ART. 38**

Manevrele în instalații se execută pentru:

a) modificarea regimului de funcționare a instalațiilor sau ansamblului de instalații, fiind determinate de necesitățile obiective de adaptare a funcționării la cerințele utilizatorilor, realizarea unor regimuri optime de funcționare, reducerea pierderilor etc., având un caracter frecvent și executându-se mereu la fel, denumite manevre curente;



b) modificarea configurației instalațiilor sau grupurilor de instalații, fără ca acestea să aibă un caracter frecvent sau periodic, precum și cele care au drept scop retragerea din exploatare a echipamentelor pentru lucrări sau probe și redarea lor în exploatare, denumite manevre programate;

c) izolarea echipamentului defect și restabilirea circuitului funcțional tehnologic al instalației sau ansamblului de instalații, executate cu ocazia apariției unui incident, denumite manevre de lichidare a incidentelor.

#### ART. 39

În sensul prezentului regulament, nu sunt considerate manevre în instalații modificările regimurilor de funcționare care au loc ca urmare a acțiunii sistemelor de automatizare și protecție sau sunt executate curent de personalul de operare asupra sistemelor de reglaj, pe baza instrucțiunilor de exploatare, fără modificarea schemei de funcționare aprobate.

#### ART. 40

Manevrele trebuie concepute astfel încât:

- a) succesiunea operațiilor în cadrul manevrelor să asigure desfășurarea normală a acestora;
- b) trecerea de la starea inițială la starea finală dorită să se facă printr-un număr minim de operații;
- c) ordinea de succesiune a operațiilor trebuie să aibă în vedere respectarea procesului tehnologic stabilit prin instrucțiunile de exploatare a echipamentului sau a instalației la care se execută manevra;
- d) să fie analizate toate implicațiile pe care fiecare operație le poate avea atât asupra instalației în care se execută manevra, cât și asupra restului instalațiilor legate tehnologic de aceasta, în special din punct de vedere al siguranței în exploatare;
- e) manevra să se efectueze într-un interval de timp cât mai scurt, stabilindu-se operațiile care se pot executa simultan fără a se conditiona una pe alta, în funcție de numărul de executanți și de posibilitatea supravegherii directe de către responsabilul de manevra;
- f) să se țină seama de respectarea obligatorie a normelor de protecție a muncii;
- g) fiecare operație de acționare asupra unui element prin comanda de la distanță să fie urmată de verificarea realizării acestei comenzi sau verificarea realizării efectului corespunzător;
- h) persoana care concepe manevra trebuie să cunoască instalația în care se vor executa operațiile cerute de manevra, să dispună de schema detaliată corespunzătoare situației din teren și de schema tehnologică de executare a manevrei.

#### ART. 41

Manevrele în instalații se efectuează numai pe baza unui document scris numit foaie de manevra, care trebuie să conțină:

- a) tema manevrei;
- b) scopul manevrei;
- c) succesiunea operațiilor;
- d) notații în legătura cu dispunerea și îndeplinirea operațiilor;
- e) persoanele care execută sau au legătura cu manevra și responsabilitățile lor.

#### ART. 42

După scopul manevrei, foaia de manevra poate fi:

- a) foaie de manevra permanentă, al cărei conținut este prestabilit în instrucțiunile/procedurile tehnice interne, putându-se folosi la:
  - manevre curente;
  - anumite manevre programate, cu caracter curent;
  - anumite manevre în caz de incident, având un caracter curent;
- b) foaie de manevra pentru manevre programate, al cărei conținut se întocmește pentru efectuarea de lucrări programate sau accidentale și care prin caracterul sau necesită o succesiune de operații ce nu se încadrează în foile de manevra permanente.

#### ART. 43

Manevrele cauzate de incidente sau avarii se execută fără foaie de manevra. Lichidarea incidentelor se execută pe baza procedurilor/instrucțiunilor întocmite în acest sens.

#### ART. 44

- (1) Întocmirea, verificarea și aprobarea foilor de manevra se fac de către persoanele desemnate de operator, care au pregătirea necesară și asigură executarea serviciului operativ și tehnico-administrativ.
- (2) Nu se admit verificarea și aprobarea foilor de manevra telefonic.
- (3) În funcție de necesitate, la foaia de manevra se anexează o schema de principiu referitoare la manevra care se efectuează.
- (4) Foaia de manevra întocmită, verificată și aprobată se pune în aplicare numai în momentul în care există aprobarea pentru efectuarea manevrei la echipamentul, instalația sau ansamblul de instalații în cauza conform procedurilor aprobate.

#### ART. 45

Manevrele curente, programate sau accidentale, pot fi inițiate de persoane prevăzute în procedurile aprobate și care răspund de necesitatea efectuării lor.

#### **ART. 46**

Executarea manevrelor în cazul lucrărilor normale, programate, și al probelor profilactice trebuie realizată astfel încât echipamentul sa nu fie scos din exploatare mai devreme decât este necesar și nici sa nu se întârzie admiterea la lucru.

#### **ART. 47**

Fiecare operator va stabili prin decizie și procedura interna nomenclatorul cu manevrele ce se executa pe baza de foi de manevra permanente sau pe baza de instrucțiuni/proceduri tehnice interne.

#### **ART. 48**

(1) Darea în exploatare a echipamentelor nou-montate se face conform instrucțiunilor de proiectare și/sau ale furnizorului de echipament cu privire la probele mecanice, rodajul mecanic, probele tehnologice și punerea în funcțiune.

(2) În perioadele de probe mecanice ale echipamentelor, manevrele și operațiile respective cad în sarcina organizației care executa montajul, cu participarea personalului de exploatare.

(3) După terminarea probelor mecanice și eventual a rodajului în gol, se face recepția preliminară a lucrărilor de construcții-montaj sau lucrările se preiau de către beneficiar cu proces-verbal de preluare-primire, după care rodajul în sarcina și probele tehnologice cad în sarcina beneficiarului.

#### **ART. 49**

(1) După terminarea manevrei se vor înscrie în evidentele operative ale instalației executarea acestora conform foii de manevra, ora începerii și terminării manevrei, starea operativă, configurația etc., în care s-au adus echipamentele respective, precum și orele la care s-au executat operațiile care prezintă importanța în funcționarea echipamentelor, instalațiilor sau ansamblurilor de instalații.

(2) Este obligatorie înscrierea tuturor montajilor și demontajilor de flanse oarbe folosite pentru blindarea circuitelor, precum și admiterile la lucru, respectiv terminarea lucrărilor, conform instrucțiunilor/procedurilor interne.

#### **ART. 50**

(1) Trecerea de la schema obișnuită la o alta varianta de schema de funcționare se admite numai în cazurile de prevenire de incidente, accidente și incendii, precum și în cazurile de indisponibilitate a unor echipamente componente ale instalațiilor respective, personalul de deservire operativă și de comanda operativă răspunzând de manevra facuta.

(2) Trecerea de la schema normală la una dintre schemele-varianta se va face pe baza foii de manevra și cu asistenta tehnica.

#### **ART. 51**

Orice persoana care executa, coordonează, conduce, dispune, aproba sau participa la pregătirea, coordonarea, efectuarea manevrelor în instalațiile sistemelor de alimentare cu apa și de canalizare trebuie sa cunoască prevederile privind executarea manevrelor în instalații și sa le aplice.

### **CAP. III**

#### **Sisteme de alimentare cu apa și de canalizare**

#### **ART. 52**

Prin sistemele de alimentare cu apa și de canalizare se realizează:

a) serviciul de alimentare cu apa potabilă, care are drept scop asigurarea apei potabile pentru toți utilizatorii de pe teritoriul localității. Apa potabilă este destinată, în ordinea priorităților, pentru stingerea incendiilor, consumul spitalelor și școlilor, consumul menajer, serviciilor publice, precum și pentru consumul necesar în activități productive și comerciale;

b) serviciul de alimentare cu apa industrială, care are drept scop asigurarea apei industriale pentru toți utilizatorii de pe teritoriul localității. Apa industrială va fi utilizată în funcție de necesitățile tehnologice specifice zonei;

c) serviciul de canalizare, care are drept scop asigurarea serviciilor de canalizare pentru toți utilizatorii de pe teritoriul localității. În funcție de specificul localității, sistemul de canalizare se poate realiza în sistem unitar, divizor sau mixt.

#### **ART. 53**

Sursele de apa sunt, în general, surse de suprafața (lacuri, râuri, paraie etc.) și subterane, iar emisari pot fi apele curgătoare, lacurile și Marea Neagra.

#### **ART. 54**

Apa livrata și apa descarcata trebuie sa îndeplinească următoarele condiții:

a) apa potabilă livrată utilizatorilor va avea proprietățile fizico-chimice, biologice și organoleptice conform normativelor în vigoare;

b) apa industrială livrată utilizatorilor va respecta valoarea indicatorilor de calitate stabiliți prin contract;

c) apele descărcate în rețelele de canalizare vor îndeplini condițiile impuse de normativele în vigoare, de avizele operatorului local care exploatează instalațiile de canalizare și de acordul Agenției Naționale pentru Protecția Mediului, prin agențiile regionale din subordine. În cazul în care apele uzate nu se încadrează în indicatorii de calitate care să respecte aceste condiții, utilizatorii în cauză au obligația să execute instalații proprii de epurare sau de preepurare a apelor uzate.

#### **ART. 55**

(1) Pe traseul rețelelor aparținând sistemului de alimentare cu apă și de canalizare este interzisă amplasarea de construcții provizorii sau definitive.

(2) Pentru construcțiile ce urmează a fi executate în zona de protecție și de siguranță a conductelor rețelelor de alimentare cu apă și de canalizare, autorizația de construire va fi emisă numai după obținerea avizului operatorului.

#### **ART. 56**

(1) Pentru prevenirea poluării apei la sursa sau în rețea se interzice distrugerea construcțiilor, a instalațiilor, imprejmuirilor, portilor, stălpilor de iluminat, semnelor de avertizare, amplasate în zona de protecție sanitară, care, conform legislației în vigoare, aparțin domeniului public.

(2) Este interzisă afectarea funcționării rețelelor de apă și de canalizare prin accesul la manevrarea armaturilor și accesoriilor a altor persoane, cu excepția celor autorizate de operator și, în cazuri de forță majoră, de pompieri. În acest sens, operatorul va lua toate măsurile de siguranță necesare.

(3) Manevrarea armaturilor și a instalațiilor tehnologice din rețeaua de distribuție a apei se va face numai de către personalul de specialitate al operatorului.

#### **ART. 57**

(1) Executarea de către terți a lucrărilor de orice fel, în special a celor de săpătură, de-a lungul traseelor sau în intersecție cu rețelele de apă și de canalizare, precum și a celor de extindere a rețelelor de apă și de canalizare se va face numai în baza unui proiect întocmit de un operator economic autorizat, însoțit de operatorul sistemului de alimentare cu apă și de canalizare.

(2) Predarea amplasamentului se va face în prezența delegatului operatorului, pe baza unui proces-verbal de primire/predare a instalațiilor existente, proces-verbal ce va obliga constructorul la protejarea, în timpul lucrărilor pe care le efectuează, a rețelelor de apă și de canalizare.

(3) Avarierea sau distrugerea parțială ori totală a unor părți din rețeaua de apă și/sau de canalizare, provocată cu ocazia efectuării de lucrări de construcții, va fi remediată prin grija persoanei juridice vinovate de producerea avarierii sau distrugerii, pe cheltuiala sa, fără ca prin aceasta persoana juridică vinovată să fie exonerată de plata daunelor produse operatorului cu privire la imposibilitatea acestuia de a asigura serviciile de apă și/sau de canalizare. Lucrările se vor efectua imediat după avariere sau distrugere, reglementarea aspectelor juridice sau financiare realizându-se ulterior înlăturării avariei. După terminarea lucrărilor de remediere rețeaua afectată trebuie să corespundă condițiilor pentru care a fost proiectată.

### **CAP. IV**

#### **Serviciul de alimentare cu apă**

##### **SECȚIUNEA 1**

##### **Dispoziții generale**

#### **ART. 58**

Serviciul de alimentare cu apă se află sub conducerea, coordonarea și responsabilitatea autorității administrației publice locale, se prestează prin exploatarea unei infrastructuri tehnico-edilitare specifice, are drept scop asigurarea alimentării cu apă pentru toți utilizatorii și cuprinde activitățile de captare, tratare, transport, înmagazinare și distribuție.

#### **ART. 59**

Serviciul de alimentare cu apă se realizează pentru satisfacerea următoarelor necesități:

- a) consum menajer pentru satisfacerea nevoilor gospodărești zilnice ale populației;
- b) consumul industrial care utilizează apa ca materie primă, înglobându-se în produsul finit ca apă de răcire sau agent termic, ca mijloc de spălare și sortare etc.;
- c) consum pentru nevoi zootehnice;
- d) consum pentru nevoi publice, asigurându-se spălatul și stropitul strazilor și a spațiilor verzi, funcționarea fontanelor publice și ornamentale etc.;
- e) consum pentru combaterea incendiilor;

f) consum tehnologic pentru sistemul de alimentare cu apa și de canalizare la spălutul rețelelor de apa și de canalizare, filtrelor, decantoarelor, dezintegratoarelor, pregătirea soluțiilor de reactivi chimici etc.

#### ART. 60

În vederea unei evidente mai ușoare și a creării premiselor luării unor decizii corecte și în timp real, este necesară preocuparea pentru crearea unei baze de date în format electronic, structurată pe următoarele domenii:

- a) date constructive;
- b) date tehnologice;
- c) date de cost;
- d) date asupra reparațiilor etc.

#### ART. 61

Baza de date trebuie să conțină următoarele caracteristici constructive și tehnologice:

- a) material;
- b) dimensiuni;
- c) adancime de pozare;
- d) anul realizării;
- e) poziția și mărimea bransamentelor, hidranților, vanelor;
- f) reparațiile executate;
- g) presiunea de lucru;
- h) presiunea maximă în sistem;
- i) presiunea de încercare;
- j) viteza apei;
- k) secțiunea de control al calității apei etc.

#### ART. 62

Datele legate de elementele conductelor trebuie să poată fi apelate ușor, în vederea introducerii într-un model de calcul/verificare a rețelei, iar pentru toate elementele importante (capetele de tronson, schimbare diametru/material, vane etc.) vor fi date și coordonatele tridimensionale.

## SECȚIUNEA a 2-a

### Captarea apei

#### ART. 63

Apa de suprafață sau subterană, folosită ca sursă pentru sistemele de alimentare cu apă a localităților, trebuie să îndeplinească următoarele condiții:

- a) calitatea corespunzătoare categoriei de folosință într-un procent de 95% din numărul analizelor efectuate pe perioada unui an calendaristic;
- b) debitul necesar asigurării unei distribuții continue, avându-se în vedere variațiile zilnice și sezoniere ale necesarului de apă și tendința de dezvoltare a localității (populație, edilitar).

#### ART. 64

(1) Zona de captare folosită pentru alimentarea cu apă a localităților trebuie să fie protejată împotriva activităților umane neautorizate. Protejarea zonelor se face prin izolarea acestora prin perimetre de protecție sanitară și controlul activităților poluante din teritoriul aferent.

(2) Stabilirea perimetrelor de protecție sanitară se face individualizat pentru fiecare sursă, pe baza studiului de specialitate, în conformitate cu standardele de proiectare în vigoare.

(3) Zonele de captare a apelor subterane (izvoare captate sau foraje) trebuie să fie amplasate și construite astfel încât să fie protejate contra siroirilor de apă și împotriva inundărilor.

(4) Zonele de captare trebuie împrejmuite pentru prevenirea accesului public și al animalelor și trebuie să fie prevăzute cu panta de scurgere pentru prevenirea baltirii apei în cazul precipitațiilor atmosferice.

(5) Sursele de suprafață (râuri, lacuri naturale sau de acumulare) vor fi protejate, prin grija autorităților abilitate, de activitățile umane neautorizate:

- a) industrie poluantă;
- b) depozite de deșeuri toxice sau periculoase, agricultura intensivă, turism și agrement;
- c) depozitarea deșeurilor municipale.

(6) Proprietarii terenurilor pe care se află zonele de protecție sanitară vor fi avertizați în scris asupra restricțiilor de utilizare.

#### ART. 65

În cazul captării din subteran se vor urmări cel puțin:

- a) nivelul apei în foraj;

b) reglarea debitului de apa extras din foraj astfel încât sa nu fie antrenate particule de nisip și apa sa fie limpede;

- c) variatia debitului captabil;
- d) protecția contra inghetului;
- e) efectuarea analizelor biologice.

#### ART. 66

În cazul captarii de suprafata se vor urmări cel puțin:

- a) nivelul apei în zona captarii;
- b) captarea apei prin priza, în cazul în care nivelul apei întrece valorile medii, în funcție de construcția prizei de apa și de sursa de apa;
- c) reglarea debitului admis prin manevrarea stavilelor;
- d) funcționarea și manevrabilitatea stavilelor de închidere, gratarelor etc.;
- e) variatia debitului de apa și caracteristicile calitative ale apei;
- f) curatarea și prevenirea inghetarii apei la gratare;
- g) curatarea periodică, conform procedurilor/instrucțiunilor tehnice, a gratarelor;
- h) evacuarea periodică a depunerilor din camerele de priza;
- i) măsurarea și înregistrarea continua a nivelului apei din rau sau lac și a debitului captat;
- j) curatarea, conform procedurilor/instrucțiunilor tehnice, a depunerilor de aluviuni în zona prizelor cu baraj de derivatie;
- k) producerea unor eventuale fenomene de eroziune a malurilor în vecinătatea captarii;
- l) calitatea apei.

#### ART. 67

Pentru reținerea corpurilor în suspensie se vor lua măsuri de prevenire a degradării barelor gratarelor de către corpurile mari plutitoare și măsuri de combatere a zaiului și a ghetii.

#### ART. 68

Pentru eliminarea peliculelor de ulei sau grăsimi trebuie sa existe separatoarele de ulei montate înaintea deznisipatoarelor sau împreună cu acestea pe canale deschise de aducțiune, dacă este necesar.

#### ART. 69

Sistemul de automatizare și control trebuie sa fie în funcțiune permanent și sa indice cel puțin:

- a) starea de funcționare/rezerva/avarie a pompelor;
- b) starea închis/deschis a vanelor;
- c) nivelul/volumul apei;
- d) presiunea apei.

#### ART. 70

Indiferent de tipul captarii, se vor urmări:

- a) transmiterea eventualelor situații deosebite de exploatare, consemnate în registrul de exploatare, personalului din schimbul următor;
- b) efectuarea analizelor de turbiditate;
- c) citirea și transmiterea datelor de la contorul de energie electrica;
- d) anunțarea imediata a oricărei defectiuni de funcționare și încercarea, în limita competentelor, remedierii acesteia.

#### ART. 71

La statia de pompare se va urmări:

- a) ca instalatia electrica sa respecte cerințele normativelor în vigoare;
- b) ca la stațiile de pompare importante sa fie asigurata o sursa de rezerva pentru alimentarea cu energie electrica;
- c) ca sistemele de protecție contra suprasarcinii, a umezelii în motor, a nivelului maxim etc. sa fie functionale, acestea vor fi verificate lunar și reparate numai de personal specializat;
- d) controlul zilnic în ce privește zgomotul, vibratiile produse, durata de funcționare, consumul de energie, starea uleiului, temperatura în lagare etc.

#### ART. 72

(1) Anual se va întocmi un program de verificare a tuturor pompelor. Pentru pompele la care apar probleme se va asigura o verificare de către personal autorizat. După verificare se va reface diagrama  $Q = f(H)$  pentru fiecare pompa.

(2) Principalii parametri de funcționare ai statiei de pompare vor fi înregistrați sistematic. Datele preluate și prelucrate pot asigura valorile indicatorilor de performanta, estimari asupra debitului de apa, economicitatea functionarii statiei etc.

### **SECȚIUNEA a 3-a** **Tratarea apei brute**

### ART. 73

(1) Tehnologiile de tratare a apei trebuie corelate cu condițiile specifice fiecărei surse, luându-se în considerare calitatea și natura sursei. Obiectivul procedeeleor de tratare trebuie să fie protecția utilizatorilor împotriva agenților patogeni și impuritatilor din apă, care pot fi agresive sau periculoase pentru sănătatea omului.

(2) Instalațiile de tratare a apei de suprafață trebuie să permită 4 etape, prin care să se realizeze un șir de bariere de îndepărtare a contaminării microbiene:

- a) rezervor de stocare a apei brute sau predezinfecție;
- b) coagulare, floculare și sedimentare (sau flotare);
- c) filtrare;
- d) dezinfecție finală.

(3) Pentru coagulare se pot folosi numai substanțe (reactivi) care sunt avizate sanitar pentru acest scop. Procedeele de coagulare/sedimentare și predezinfecție trebuie exploatate în așa fel încât să asigure o reducere finală de 75% a trihalometanilor. Treptele de tratare preliminară dezinfecției finale trebuie să producă o apă cu o turbiditate mai mică de 5 NTU pentru mediana valorilor înregistrate în 24 de ore și nu mai mare de 1 NTU pentru o singură probă.

(4) Dezinfecția finală a apei este obligatorie pentru toate instalațiile de tratare a apei care produc apă potabilă pentru localități și au ca sursă apă de suprafață, precum și în cazul folosirii surselor de profunzime.

(5) Dezinfecția apei se poate face cu substanțe clorigene, ozon sau radiații ultraviolete. Tehnologia de tratare trebuie să fie aleasă în așa fel încât să asigure un timp de contact între apă și substanța dezinfecțantă suficient pentru obținerea efectului scontat. De asemenea, trebuie să existe posibilitatea controlului substanței dezinfecțante reziduale. Eficiența procesului de dezinfecție trebuie să fie astfel încât valorile coliformilor totali și coliformilor fecali să corespundă exigențelor din standardul național pentru apă potabilă.

(6) Procentul de probe necorespunzătoare microbiologic, în rețeaua de distribuție, nu trebuie să depășească 5% din totalul probelor recoltate într-un an calendaristic.

### ART. 74

(1) În cazul în care în treapta de predezinfecție de la intrarea în stația de tratare se introduce clor pentru împiedicarea dezvoltării planctonului, creșterea conținutului de bacterii, oxidarea substanțelor organice la apele cu conținut ridicat de substanțe organice și plancton sau la apele conținând bacterii feruginoase sau manganoase, se va urmări influența preclorării în cazul existenței acizilor humici.

(2) La apele încărcate cu substanțe organice oxidabile, ape cu amoniac, nitriti, microorganisme, plancton, ape colorate datorită materialelor humice, dozele de clor sau dioxid de clor introdus înainte de decantare vor fi stabilite prin teste de laborator.

(3) În cazul apelor care conțin fenoli nu se va utiliza clorul, preoxidarea realizându-se cu ozon.

### ART. 75

Aerarea se realizează în cazul apelor cu conținut de bioxid de sulf, bioxid de carbon, fier, mangan, al apelor feruginoase lipsite de oxigen dizolvat și în procesul de deferizare.

### ART. 76

(1) Dezinfecțarea, la apele care nu conțin materii organice sau substanțe chimice care formează cu clorul compuși cu gust și miros neplăcut (în special fenoli), se face prin utilizarea clorului sau a compusilor săi.

(2) În cazul apelor care conțin fenoli (dar nu și alți compuși organici ce pot da gust specific de balta), se utilizează peroxidul de clor în doze alese astfel încât să se împiedice formarea în exces a cloritului de sodiu.

(3) Apa ce trebuie tratată pentru corectarea gustului, culorii și eliminarea anumitor micropoluanti, pentru distrugerea virusilor și oxidarea materiilor organice la cele cu conținut de fenoli, se dezinfecțază utilizând ozonul în dozele prescrise. În rețelele de distribuție, după ozonizare trebuie făcută o clorinare cu doze reduse pentru controlul calității apei prin clorul rezidual.

(4) Pentru obținerea apei potabile reducerea suspensiilor prin decantare trebuie realizată astfel încât să se asigure după filtrare turbidități mai mici sau cel mult egale cu 5 NTU (unități nefelometrice de turbiditate), conform legislației în vigoare.

### ART. 77

Decantoarele trebuie să asigure în timpul funcționării atingerea parametrilor proiectați, astfel:

a) sistemul de distribuție al apei brute trebuie să asigure o repartizare uniformă a debitului între diferitele unități de decantare și păstrarea stării de coeziune a flocoanelor din apă coagulată, prin realizarea unor viteze suficient de reduse pentru a nu distruge flocoanele;

b) spațiul de decantare trebuie să asigure condițiile de depunere a suspensiilor până la limita cerută a apei decantate, asigurând vitezele cât mai uniforme și împiedicând formarea curenților de convecție;

c) sistemul de colectare a apei decantate trebuie să asigure o prelevare uniformă chiar și pe timp de îngheț;

d) spațiul de sedimentare a namolului trebuie să asigure acumularea volumului de namol rezultat între două curățări, recomandându-se decantoarele suspensionale la care evacuarea namolului se realizează continuu;

e) sistemul de curățare a namolului trebuie să asigure evacuarea namolului cu o concentrație cât mai mare, fără a produce reamestecarea lui cu apa din decantor, asigurându-se o funcționare complet automată, iar podul raclor trebuie protejat contra înghețului.

#### ART. 78

Pentru realizarea unei exploatare optime a instalațiilor de decantare trebuie dată importanța reglării parametrilor determinanți:

- a) viteza de sedimentare a particulelor în suspensie;
- b) vitezele de circulație a apei în secțiunea de decantare;
- c) randamentul instalației reprezentat prin procentul de suspensii reținute din apa brută.

#### ART. 79

Pentru buna funcționare a filtrelor, operatorul va lua măsurile necesare pentru asigurarea:

- a) condițiilor tehnologice și constructive cerute prin proiect pentru:
  1. calitatea materialului filtrant și a grosimii stratului;
  2. orizontalitatea și reglajul sistemului de drenaj;
  3. asigurarea intensității de spalare;
  4. corecta amplasare și funcționalitatea clapetelor de admisie și a dispozitivelor de reglaj;
  5. etanșeitatea armaturilor din instalații, în special a vanelor de pe conductele de apă de spalare și aer;
- b) coagulării și decantării prealabile a apei brute care să asigure la intrarea în filtre o turbiditate de cel mult 10 NTU, preferabil 1-2 NTU;
- c) spălării filtrelor la intervale de timp stabilite în funcție de:
  1. durata ciclului de filtrare a unei cuve de filtrare, între două spălări;
  2. numărul total de cuve;
  3. instalațiile de spalare;
- d) respectării tehnologiei de spalare a filtrelor pentru a asigura:
  1. calitatea cerută efluentului;
  2. productivitatea maximă a instalației;
  3. consumul minim de apă de spalare și aer.
- e) dotării corespunzătoare a laboratorului cu materiale, materii, reactivi și personal calificat.

#### ART. 80

Regulile generale după care trebuie să funcționeze treapta de dezinfectare sunt:

- a) reactivul trebuie introdus acolo unde are eficiența maximă, fiind recomandată utilizarea a două trepte:
  1. treapta I - la intrarea în stația de tratare (preclorare, preozonare), reactivul și doza alegându-se astfel încât să nu rezulte compuși secundari de tip trihalometanilor, cloriti, clorati sau bromati, iar dacă aceștia apar concentrația să fie sub valorile admise;
  2. treapta a II-a - totdeauna pe apă limpezită având turbiditatea sub 1 NTU, cu scopul de a reduce concentrația în agenți patogeni sub limitele prevăzute în normele legale;
- b) tipul și doza de reactiv vor fi alese în funcție de tipul de materiale care alcătuiesc rețeaua, astfel încât calitatea apei nu trebuie să se înrăutățească din cauza reactivului de dezinfectare în exces sau în lipsă. În cazul golirii accidentale sau voite a rețelei trebuie să se ia măsuri de spalare, astfel încât biofilmul ce se poate produce pe pereții interiori ai conductei să fie inactivat pentru a nu permite dezvoltarea microorganismelor. Alegerea tipului de reactiv și doza utilizată se face în funcție de:
  1. calitatea apei brute, în unele cazuri fiind necesară utilizarea unor reactivi complementari;
  2. temperatura apei;
  3. pH-ul apei;
  4. modul și eficiența introducerii în apă a reactivului;
  5. prezența unor substanțe ce pot bloca reactivul prin reacții specifice de oxidare;
  6. capacitatea de a produce un volum redus de produși secundari nedoriti din cauza pericolului pentru sănătatea populației;
  7. asigurarea unei biostabilități a apei furnizate;
  8. capacitatea de a avea efect remanent la o doză ce nu trebuie să depășească valoarea maximă;
  9. prevederea unei trepte de control final al dozei sau al produsilor secundari.
- c) eficiența celorlalte trepte de tratare;
- d) tipul de apă și protecția sanitară a acesteia, conținutul de substanțe organice și compuși ai azotului, care pot reacționa cu reactivul, mărit consumul;
- e) costul dezinfectării în condițiile asigurării cerințelor normate de livrare a apei nu trebuie afectat de preluarea, în treapta de dezinfecție, a sarcinilor ce trebuie și pot fi realizate în alte trepte de tratare.

## **SECȚIUNEA a 4-a**

### **Transportul apei potabile și/sau industriale**

#### **ART. 81**

Conductele ce transporta apa trebuie sa îndeplinească simultan următoarele condiții:

- a) sa asigure debitul proiectat de apa în secțiunea respectiva;
- b) sa fie etanse, pentru eficienta functionarii și protecția spațiului invecinat;
- c) sa reziste la toate presiunile de lucru din secțiunea respectiva;
- d) sa păstreze calitatea apei transportate.

#### **ART. 82**

La aducțiuni se vor realiza amenajările constructive și dotările cu echipamentele adecvate pentru măsurarea și înregistrarea debitelor, măsurarea presiunilor și a sistemului de control și colectare a datelor utilizând un sistem de control și achiziție de date (SCADA).

#### **ART. 83**

(1) În lipsa aparatelor de măsură, determinarea capacității de transport a aducțiunii se face prin calcul.

(2) Determinarea capacității aducțiunii prin calcul se face prin stabilirea unor tronsoane de aducțiune care:

- a) au același diametru;
- b) se poate măsura presiunea la capetele tronsoanelor;
- c) se cunoaște cota topografică a capetelor tronsoanelor;
- d) nu sunt prevăzute legături pentru alimentarea altor utilizatori.

(3) Dacă se cunoaște diametrul conductei, distanța între două secțiuni, cotele piezometrice ale secțiunilor de capăt, se poate calcula debitul folosind o relație matematică precizată în literatura de specialitate sau pusă la dispoziție de fabricanții conductelor.

#### **ART. 84**

În cazul în care aducțiunea nu are în dotare un echipament de măsurare pentru presiune sau pentru debit și nu sunt prevăzute nici amenajările constructive pentru instalarea lor, determinarea debitului se poate realiza prin folosirea rezervoarelor, asigurându-se o precizie relativ bună.

#### **ART. 85**

Testarea rezistenței conductei la presiune se face după metodologia dată în proiect, iar în lipsa acesteia se recomandă folosirea prescripțiilor din SR EN 805:2000.

#### **ART. 86**

(1) Toate componentele destinate transportului apei vor fi inspectate cel puțin săptămânal.

(2) Inspecția va fi făcută, de regula, de același personal, pentru a se obișnui cu detaliile și a putea sesiza diferențele de la un control la altul. Rezultatul inspecției se consemnează într-o fișă de inspecție al cărei conținut va fi stabilit în cadrul procedurilor proprii. Ele stau la baza:

- a) întocmirii planului de întreținere și a executării lucrărilor necesare;
- b) executării lucrărilor de reparație, dacă este cazul;
- c) avertizării populației dacă aspectele semnalate sunt legate de cantitatea de apă (oprirea apei, restricții de furnizare) sau de calitatea acesteia (măsuri de dezinfectare suplimentară) etc.;
- d) luarea măsurilor asupra intervențiilor neautorizate în zona de protecție sanitară.

(3) În timpul inspecției se verifică:

a) starea ventilelor de aerisire: integritate, stare de funcționare, prezenta apei în cămin, anunțându-se echipa de intervenție pentru scoaterea apei din cămin și eliminarea cauzelor care au provocat inundarea, starea vopselei etc.;

b) supratraversările: starea structurii de rezistență, tendința raului de erodare a malurilor, suprafețelor vopsite, starea ventilelor de aerisire, starea cailor de acces, starea termoizolației/hidroizolației etc.;

c) starea suprafeței de teren asigurată ca zona de protecție sanitară: depozite de deșeuri necontrolate, folosirea substanțelor nepermise, utilizarea apei în mod fraudulos, existența mijloacelor de reperare a conductei, tendința de lunecare a terenului etc.;

d) mijloacele de combatere a loviturii de berbec: starea construcției, starea mecanismelor de lucru (recipient hidrofor, valoare presiune, stare vane de reglare, închiderea de protecție etc.);

e) starea altor mijloace de asigurare a funcționării;

f) starea stației suplimentare de dezinfectare de pe traseu, dacă există; în stație se va intra numai pe baza unei autorizații de acces emise în acest sens;

g) verificarea stării mijloacelor prin care sunt prelevate probe de apă în vederea controlului asupra calității. Probele de apă potabilă vor fi luate numai de personal special instruit, iar probele vor fi centralizate și, pe baza lor, se va realiza raportul anual asupra calității apei, conform prevederilor legale în vigoare.

#### **ART. 87**



Când exista mijloace de măsurare a parametrilor de funcționare, valorile acestora vor fi notate în fișa, iar persoana în a cărei grijă intra supravegherea tehnologică a sistemului va verifica dacă s-a redus capacitatea de transport, calitatea apei și eventual va solicita cercetări mai amanuntite.

#### ART. 88

Pentru aducțiunile lungi (15-150 km), se recomanda implicarea în supravegherea aducțiunilor a unui personal angajat care sa locuiască în zona pentru a evita deplasările lungi; în caz contrar, vor fi puse la dispoziție mijloace de transport. În cazuri speciale vor fi prevăzute cantoane de exploatare și personal permanent.

#### ART. 89

Lucrările de întreținere la aducțiuni se fac punctual, ca urmare a rezultatului inspecției sau după un plan anual de întreținere, astfel:

- a) se verifica și se corectează functionalitatea tuturor armaturilor, căminelor: semestrial;
- b) se curată și se inierbează zonele de protecție sanitară: anual;
- c) se etansează vanele, se reface scara, capacul, se vopsesc elementele metalice din cămine, supratraversari, elemente de semnalizare: anual;
- d) se verifica subtraversările de drumuri naționale și cai ferate: săptămânal;
- e) se verifica stabilitatea pământului pe traseu și eventualele tasări: lunar;
- f) se verifica pierderile de apa pe tronsoane;
- g) se detectează eventuale bransări neautorizate: lunar;
- h) se reface sistemele de marcare/semnalizare a aducțiunii: anual;
- i) se spală tronsoanele unde apar probleme (oxid de fier, dezvoltări biologice etc.): după caz.

#### ART. 90

Lucrările de aducțiune cu canale sau galerii specifice transportului apei brute vor fi inspectate și se vor efectua lucrări de întreținere, în special înaintea sezonului friguros și după acesta; înainte, pentru curățare, eliminarea depunerilor, refacerea sistemului de protecție, montarea elementelor de protecție, și după, pentru refacerea taluzurilor în urma efectului ghetii, verificarea modului de funcționare, eliminarea vegetației care împiedică o buna curgere etc.

#### ART. 91

Pentru cunoașterea performanțelor functionale ale aducțiunii și rețelei, periodic, se va face verificarea presiunilor, a pierderilor de apa, iar în cazuri mai complexe, un audit de specialitate cu personalul atestat.

#### ART. 92

(1) În funcție de întindere și importanța, sistemul de transport al apei trebuie continuu supravegheat, pentru a asigura debitul sau debitul și presiunea în secțiunea de control.

(2) Aducțiunea trebuie verificată prin debitul cu care alimentează rezervorul, măsurându-se local debitul și presiunea în secțiunile de control, și prin compararea valorilor obținute cu valorile din schema generală de funcționare a sistemului.

(3) Pentru realizarea unui bilanț al apei și pentru a avea o evaluare generală a eficienței sistemului, se va determina mărimea pierderii de apa din sistem, prin măsurarea simultană a debitelor sau ca valori medii pe perioade de timp, cu ajutorul contoarelor de apa, pe tronsoane.

(4) Pentru determinarea liniei piezometrice în lungul sistemului se vor face măsurători ale presiunii în secțiunile de control ale sistemului care se vor compara cu datele de calcul pentru punerea în evidența a unor disfuncționalități pe conducta de aducțiune.

#### ART. 93

Pierderile de apa admisibile pentru o aducțiune trebuie sa se situeze la valori sub 5% din cantitatea de apa intrata în sistem.

### **SECȚIUNEA a 5-a Inmagazinarea apei**

#### ART. 94

(1) Construcțiile pentru inmagazinarea apei au, în principal, rolul de acumulare a apei pentru compensarea variațiilor orare de debit furnizat, rezerva pentru stingerea incendiilor și alimentarea rețelei în situația unor indisponibilități apărute la captare sau a conductei de aducțiune.

(2) În unele cazuri, construcțiile pentru inmagazinarea apei pot îndeplini și funcții de rupere a presiunii, asigurarea unui timp suficient de contact între reactivi și apa pentru realizarea unei dezinfectări în bune condiții, inmagazinarea apei pentru spălarea filtrelor etc.

(3) În cazul în care apa este inmagazinată și stocată într-o construcție care cuprinde mai mult de un singur compartiment și fiecare compartiment are intrare și ieșire proprie, iar compartimentele nu sunt

conectate hidraulic între ele, construcția constituie rezervor de inmagazinare separat, iar în cazul în care compartimentele sunt conectate hidraulic, construcția constituie rezervor de inmagazinare individual.

#### ART. 95

(1) În rezervorul de inmagazinare apa trebuie să fie sanogena și curată, să fie lipsită de microorganisme, paraziți sau substanțe care, prin număr ori concentrație, pot constitui un pericol potențial pentru sănătatea umană și să îndeplinească cerințele minime prevăzute în legislația în vigoare.

(2) Apa potabilă este considerată sanogena și curată dacă în proba prelevată la ieșirea din rezervorul de inmagazinare valorile pentru parametrii bacterii coliforme, E.coli și streptococi fecali sunt cele prevăzute în legislația specifică și dacă rezultatele determinărilor pentru bacteriile coliforme arată absența acestora în 95% din probele prelevate, pe durata unui an calendaristic.

#### ART. 96

**Operatorul serviciului de alimentare cu apa trebuie să asigure prelevarea și analizarea săptămânala a unei probe de apă de la ieșirea din fiecare rezervor de inmagazinare în funcțiune, pentru a verifica conformarea cu valorile parametrilor: bacterii coliforme totale, E. coli, streptococi fecali, număr de colonii la 22 grade C și la 37 grade C, turbiditate și dezinfectantul rezidual.**

#### ART. 97

Operatorul va lua măsurile necesare pentru asigurarea unui disponibil de apă potabilă inmagazinată care să acopere minimul necesar pentru o perioadă de 12 ore de întrerupere a prelucrării și livrării în stațiile de tratare.

#### ART. 98

Rezervoarele de inmagazinare trebuie să aibă posibilitatea de evacuare a apei de spălare și să aibă un sistem de acces pentru recoltarea de probe de apă.

#### ART. 99

Spălarea, curățarea și dezinfectia rezervoarelor de inmagazinare sunt obligatorii și trebuie realizate periodic și ori de câte ori este necesar, iar materialele și substanțele de curățare și dezinfecție trebuie să aibă aviz sanitar de folosire.

#### ART. 100

Rezervoarele de inmagazinare a apei vor fi exploatate și întreținute astfel încât să nu permită contaminare din exterior.

#### ART. 101

Materialele de construcție, inclusiv vopselele, substanțele de impermeabilizare etc., a instalațiilor de tratare a apei pentru potabilizare și rezervoarele de inmagazinare a apei trebuie să aibă aviz sanitar de folosire în acest scop.

#### ART. 102

Vana pentru rezerva intangibilă de incendiu trebuie să fie sigilată în poziția închisă și se poate deschide numai la dispoziția organelor de pază contra incendiilor.

#### ART. 103

Personalul de operare va urmări starea rezervoarelor de inmagazinare, izolația termică, aerisirea, căile de acces, pierderile de apă etc. și va consemna nivelul apei în rezervor, temperatura apei și debitul vehiculat.

#### ART. 104

Operatorul, care asigură serviciul de alimentare cu apă din sistemul de alimentare cu apă și de canalizare, va asigura protecția calității apei în rețelele de apă, prin respectarea timpilor maximi de stagnare a apei în rezervoarele de inmagazinare, și o va certifica prin buletine de analiză a apei, efectuate la intervalele maxime impuse prin avize, de organele de sănătate publică abilitate. Efectuarea analizelor la sursă și în rețele se va efectua, după luarea măsurilor de spălare și dezinfecție necesare, ori de câte ori intervin lucrări de înlăturare a avariilor.

### **SECȚIUNEA a 6-a**

#### **Distribuția apei potabile și/sau industriale**

#### ART. 105

(1) Autoritățile administrației publice locale trebuie să asigure condițiile necesare accesului nediscriminatoriu al tuturor membrilor comunității la serviciul de alimentare cu apă.

(2) Dreptul de acces nediscriminatoriu și de utilizare a serviciului este garantat tuturor utilizatorilor, în condiții contractuale și cu respectarea prevederilor regulamentului serviciului și a programelor de reabilitare, extindere și modernizare a sistemelor de alimentare cu apă și de canalizare.

#### ART. 106

(1) Delimitarea dintre rețeaua publică de alimentare cu apă și rețeaua interioară de distribuție aparținând utilizatorului este căminul de bransament.

(2) Părțile componente ale unui bransament sunt:

- a) o construcție numită cămin de apometru (de bransament), plasată pe domeniul public sau privat, folosită pentru controlul și întreținerea bransamentului, fiind vizibilă și accesibilă;
- b) priza de apă reprezentând punctul de racordare la rețeaua de distribuție a apei;
- c) o conductă de bransament care se leagă la rețeaua publică de distribuție;
- d) armatura (vana) de concesiune;
- e) contorul de bransament care asigură măsurarea debitului de apă furnizată;
- f) armatura (vana) de închidere.

(3) Delimitarea dintre rețeaua publică de distribuție și instalația interioară a utilizatorului se face prin contorul de bransament, care este ultima componentă a rețelei publice de distribuție.

(4) Bransamentul până la contor, inclusiv căminul de bransament și contorul, aparține rețelei publice de distribuție a apei, indiferent de modul de finanțare a realizării acestuia.

(5) Căminul de bransament se amplasează cât mai aproape de limita de proprietate, de regulă la 1-2 m în exteriorul acesteia.

#### ART. 107

(1) Toți utilizatorii care au instalații de utilizare a apei vor avea acces de bransare la rețelele sistemului de alimentare cu apă în condițiile legii și ale prezentului regulament.

(2) Un utilizator trebuie să aibă, de regulă, un singur bransament de apă, mai multe bransamente admitându-se în cazuri speciale.

#### ART. 108

(1) Bransarea tuturor utilizatorilor de apă, persoane fizice sau juridice, la rețelele de alimentare cu apă se poate face doar în baza avizului definitiv, eliberat de operator la cererea utilizatorului, pe baza proiectului de execuție.

(2) Eliberarea avizului se realizează în două faze, și anume:

a) avizul de bransare de principiu, eliberat în vederea obținerii autorizației de construire - cuprinde datele generale privind posibilitățile și condițiile de bransare a utilizatorului, date ce vor sta la baza întocmirii documentațiilor de către un proiectant autorizat;

b) avizul de bransare definitiv - prin care se însusesc soluțiile tehnice adoptate de proiectant prin detaliile de execuție. Documentația anexată la cererea pentru avizul definitiv va conține:

1. memoriu tehnic privind descrierea soluțiilor adoptate în cadrul proiectului pentru bransarea la rețeaua de alimentare cu apă;

2. scheme de montaj al conductelor de apă;

3. certificatul de urbanism;

4. planul de încadrare în zonă, la scara de 1:500;

5. actul de proprietate sau o împuternicire dată de proprietar;

6. planul rețelelor în incintă.

(3) Operatorul are obligația de a elibera avizul definitiv în maximum 30 de zile calendaristice de la depunerea documentației complete. În cazul în care în momentul depunerii documentației aceasta nu este completă, operatorul, în termen de maximum 10 zile calendaristice, va solicita, în scris, completarea documentației cu documentele care lipsesc, completând în acest sens un borderou-tip care cuprinde toate documentele necesare eliberării avizului, precum și data la care s-a depus documentația incompletă.

#### ART. 109

(1) Executarea lucrărilor de extindere pentru alimentări cu apă, inclusiv a bransamentelor de apă, se va face după obținerea autorizației de construire eliberate de autoritatea administrației publice locale, autorizație care va avea la baza avizul definitiv al operatorului.

(2) Se admite montarea contoarelor de apă (apometre) și în clădiri, în general în subsoluri, cu condiția asigurării de către utilizator a securității în funcționare și a accesului operatorului, stabilindu-se în acest sens clauze contractuale care să definească drepturile și îndatoririle fiecărei părți în această situație.

(3) Darea în funcțiune a bransamentului de apă se va face după recepția acestora; la recepție se vor efectua probele de presiune și de etanșitate. Punerea în funcțiune se va face după încheierea contractului de furnizare/utilizare între operator și utilizator în termenul prevăzut în contract.

(4) Realizarea de bransamente fără avizul operatorului este considerată clandestină și atrage, conform legislației în vigoare, răspunderea disciplinară, materială, civilă, contravențională, administrativă sau penală, după caz, atât pentru utilizator, cât și pentru executantul lucrării.

(5) Recepția și preluarea bransamentului ca mijloc fix se realizează conform legislației în vigoare.

(6) Întreținerea, reparațiile și înlocuirea totală sau parțială a bransamentului aparținând sistemului, precum și a căminului de bransament sunt în sarcina operatorului/prestatorului serviciului.

#### ART. 110

(1) Cheltuielile pentru executarea bransamentului, inclusiv a căminului de apometru, revin autorităților administrației publice locale, județene sau asociațiilor de dezvoltare comunitară. Execuția lucrărilor se

realizează prin grija operatorului, iar modalitățile de decontare vor fi stabilite în contractul de delegare a gestiunii, dacă este cazul.

(2) În cazuri bine justificate de către operatori, dacă condițiile tehnice nu permit alta soluție, se poate admite racordarea mai multor utilizatori la același bransament, aceștia având cămine de bransament, amplasate conform art. 106 alin. (5), precum și contoare separate montate în aceste cămine.

#### ART. 111

Lucrările de întreținere la rețeaua de distribuție constau în:

a) verificarea stării și integritatea hidranților și remedierea imediată a deficiențelor: capacele de protecție, pierderea de apă, intervenția neautorizată, blocarea hidranților, existența inscripțiilor de marcaj, eventual starea de funcționare prin deschiderea hidranțului pentru o perioadă scurtă de timp: săptămânal;

b) verificarea stării căminelor de vane: existența capacelor, starea capacelor de cămin și înlocuirea imediată cu capace mai sigure, starea interioară a caminului (are apă, are deșeurile, are legături neautorizate, construcția este întreagă, dacă scara nu este corodată, piesele metalice sunt vopsite etc.);

c) verificarea căminelor de bransament: integritate, starea contorului de apă, funcționarea și eventual citirea contorului, prezența apei în cămin (se anunță echipa de intervenție pentru scoaterea apei din cămin și eliminarea cauzelor care au provocat inundarea), tendințele de distrugere etc.;

d) montarea indicatoarelor rutiere și a celor luminoase de avertizare a pericolelor în zona în care capacele ce se găsesc pe calea rutieră sunt lipsite/defecte, după caz;

e) verificarea ca după refacerea cailor de circulație capacele să fie la cota noii cai de rulare: săptămânal;

f) curățarea căminelor, evacuarea apei, repararea caminului, vopsirea părților metalice;

g) verificarea funcționării vanelor, vanelor de reglare a presiunii și ventilelor de aerisire;

h) controlul pierderilor de apă; integral, la cel puțin 2 ani pentru rețelele de distribuție;

i) depistarea bransamentelor frauduloase executate: semestrial;

j) înlocuirea contoarelor de apă defecte, care funcționează în afara clasei de precizie sau pentru verificarea metrologică periodică;

k) asigurarea stării normale de funcționare a nodurilor în care se prelevează probe pentru urmărirea calității apei, de către personalul propriu sau de către organele sanitare: lunar;

l) spălarea tronsoanelor unde viteza de curgere este mică, ca urmare a reducerii consumului: lunar sau la intervale ce se decid în funcție de indicațiile organelor sanitare de inspecție, sau acolo unde se semnalează probe bacteriologice proaste (lipsa clorului, prezența bacteriilor etc.);

m) verificarea debitului și presiunii la bransamentul utilizatorului, în secțiuni caracteristice;

n) aerisirea tronsoanelor cu defecțiuni de funcționare cunoscute; săptămânal.

#### ART. 112

Toate caracteristicile importante, de natură să schimbe elementele de siguranță a funcționării, vor fi sistematizate și vor fi introduse în lista supravegherii prioritare sau chiar în cartea construcției.

#### ART. 113

Elementele constructive ale sistemului vor fi poziționate față de calea de circulație, în sistemul național de referință și vor fi pregătite pentru sistemul GIS.

#### ART. 114

(1) În cazul capacelor căminelor, dacă denivelarea depășește 1 cm, se trece la refacerea alinierii capacului.

(2) O procedură similară se va aplica în cazul corectării cotelor cutiei de protecție a capatului de sus al țigii de manevră a vanelor îngropate în pământ.

#### ART. 115

Atunci când instrucțiunile o prevăd, când organele sanitare decid sau după un accident care a avut implicații asupra calității apei, se face spălarea, spălarea și dezinfectarea sau numai dezinfectarea unor tronsoane din rețea sau a întregii rețele.

(2) Viteza apei utilizate la spălare trebuie să fie de minimum 1,5 m/s.

(3) Dezinfectarea se face cu apă clorată cu circa 30 mg Cl/m<sup>3</sup> care se introduce prin pompare printr-un hidrant până se umple, pastrandu-se plină minimum 24 ore după care se golește și se spală minimum 1 oră cu apă până când analiza de apă rezultată este bună, iar autoritatea sanitară da aviz de punere în funcțiune a circuitului.

(4) Pentru siguranță, populația trebuie avertizată și anunțată când la bransament apă nu îndeplinește condițiile de potabilitate.

(5) Spălarea și dezinfectarea se începe cu tronsoanele din amonte pentru a putea fi date în funcțiune, iar personalul de intervenție va fi instruit și dotat cu mască de protecție contra scapărilor de clor.

(6) Cu ocazia spălării se verifică și etanșeitatea vanelor, iar cele defecte se vor înlocui.

#### ART. 116

**(1) Pierderile de apă în rețea se considera ca fiind normale dacă au valori sub 15% din cantitatea totală intrată în sistemul de distribuție.**

(2) Lucrările de reabilitare sau modernizare, după caz, se fac obligatoriu, în cazul în care pierderea generală de apă (de la captare la utilizator) este mai mare de 20%.

#### ART. 117

Reparațiile se vor face în concordanță cu procedura de lucru în funcție de:

- a) tipul de material;
- b) tehnica de lucru propusă și stabilită prin procedura;
- c) timpul maxim posibil pentru oprirea apei;
- d) posibilitățile și consecințele izolării tronsonului avariât;
- e) asigurarea cu apă a obiectivelor prioritare (spitale, școli, agenți economici la care întreruperea apei poate fi gravă);
- f) utilajele ce pot fi aduse pe amplasament depinzând de condițiile meteorologice și de starea vremii, de amplasament, de mărimea avariei etc.;
- g) existența avizului Inspectoratului pentru situații de urgență sau serviciului comunitar pentru situații de urgență, inclusiv a organelor de poliție, dacă se perturbă traficul în zonă;
- h) existența unei autorizații de construire, conform prevederilor legale.

#### ART. 118

Cu ocazia oricărei reparații, tuburile de azbociment vor fi înlocuite obligatoriu, fiind interzisă repararea acestora sau menținerea lor în circuit.

#### ART. 119

(1) În caz de golire a conductei trebuie acordată o atenție sporită modului de evacuare a apei pentru a nu se produce vacuum pe conducta cea ce poate face posibilă aspirarea apei murdare din exteriorul acesteia și apariția pericolului unor îmbolnăviri la utilizator.

(2) Pentru a evita formarea vacuumului, prima armatură care se deschide va fi hidrantul situat la cota cea mai înaltă de pe traseul implicat, iar acesta va rămâne deschis până la reumplerea conductei cu apă.

(3) Dacă fenomenul de vacuum pe conducta se produce în mod curent pe un tronson oarecare atunci vor fi luate măsuri de intercalare a unor ventile de aerisire adecvate (ca poziție și capacitate).

#### ART. 120

Hidranti avariati trebuie înlocuiți cu alți hidranti încercați pe bancul de probă, întrucât produc o pierdere mare de apă. Pentru hidranti montați pe artere, dar fără vana de izolare, se va analiza soluția introducerii unei vane de izolare, chiar dacă este o vana amplasată direct în pământ.

#### ART. 121

(1) În cadrul lucrărilor de reparații se poate include și operațiunea de introducere de vane speciale de control automat (limitare) a presiunii în rețea pentru reducerea presiunii în perioada de noapte, având drept scop reducerea pierderilor de apă din rețea.

(2) Utilizarea metodei nu înlocuiește soluția de montare a pompelor cu turatie variabila.

#### ART. 122

Pentru realizarea branșamentelor noi se recomandă folosirea unui procedeu care să permită realizarea acestuia fără oprirea apei în conducta.

#### ART. 123

Toate lucrările de reparații se vor încheia prin realizarea a două operațiuni:

- a) elaborarea unui document care să cuprindă operațiunile efectuate, acesta intrând în documentația tehnică a cărții de construcții la capitolul rețea sau aducțiune, după caz;
- b) întocmirea unei calculații a costurilor lucrării care va fi păstrată în documentația de referință a tronsonului respectiv de rețea.

#### ART. 124

La termenul legal se verifică recipientul de hidrofor, fie ca este recipient de hidrofor propriu-zis sau recipient de combatere a loviturii de berbec ori recipient pentru asigurarea amorțirii pompelor, repararea acestuia făcându-se în condițiile stabilite de proiectant și normele ISCIR.

#### ART. 125

(1) Pentru realizarea unei exploatare eficiente a rețelei de distribuție a apei, este necesară dezvoltarea unui sistem care să permită transmiterea informațiilor în timp real din sistem și interpretarea lor pentru a putea lua deciziile necesare sau parametrii să fie reglați prin intermediul unui sistem de automatizare.

(2) Principalele mărimi controlate trebuie să fie:

- a) starea de funcționare/rezerva/avarie a pompelor;
- b) starea închis/deschis a vanelor;
- c) nivelul/volumul apei în rezervor;
- d) presiunea apei în rețeaua de distribuție, în noduri reprezentative (noduri unde o variație a presiunii se face cu o modificare importantă a debitului) etc.

#### ART. 126

(1) Pentru eficientizarea activității, operatorul trebuie să aibă un dispecerat prin care se va coordona întreaga activitate de operare și va fi asigurată corelarea informațiilor date de aparatele de măsură, cu lucrările de intervenție în rețea și cu sesizările făcute de utilizatori.

(2) Dispecerul central trebuie să fie asigurat cu un sistem de primire a informațiilor, asistat de un program de calculator performant și dublat de un sistem informatic ce poate asigura introducerea sistematică a datelor într-o bază de date, să poată fi ușor exploatate pentru informații curente sau pentru realizarea de statistici trimestriale, anuale etc.

(3) În cadrul dispeceratului trebuie să se poată depista problemele legate de distribuția apei, prin compararea datelor măsurate cu cele date prin proiect sau din perioada anterioară de exploatare, realizându-se un control mai riguros în zona, astfel încât să se poată măsura volumul de apă cerut de utilizatori și identifica zonele cu pierderi mari de apă.

#### ART. 127

(1) Măsurarea debitelor pe rețeaua de distribuție se poate face prin montarea pe conductă de plecare a apei din rezervor a unui debitmetru sau contor de apă, putându-se folosi un debitmetru portabil.

(2) În lipsa contorului, se poate face o determinare a debitului mediu pe un interval relativ mare de timp, pentru a reduce influența decalajelor între citirea contoarelor de bransament, dacă toate bransamentele sunt contorizate.

(3) În toate cazurile trebuie să se determine pierderile de apă pe rețele.

#### ART. 128

(1) În cazul unor rețele mari, periodic, se fac studii specializate, prin care să se determine comportarea rețelei față de calitatea și cantitatea de apă introdusă în rețea, precum și stabilitatea biologică a apei în condiții reale.

(2) Rezultatele studiului vor fi folosite la luarea unei decizii privind reabilitarea rețelei, creșterea nivelului de tratare prin introducerea unor trepte suplimentare în schema de tratare a apei sau creșterea calității apei introduse în rețea, concomitent cu reabilitarea rețelei.

#### ART. 129

Proba de presiune se va face după o metodologie similară cu cea utilizată la aducțiuni.

#### ART. 130

Pentru eficientizarea activității de distribuție a apei, se va da o atenție deosebită monitorizării și reducerii pierderilor de apă, mai ales în cazul utilizării unei surse de apă sarace, dacă solul este sensibil la inmuierie sau dacă apa este adusă cu un efort energetic mare (peste 0,5 kWh/mc).

#### ART. 131

La analizarea costurilor lucrărilor necesare reducerii pierderilor de apă se va face comparația cu costul unui sistem paralel sau suplimentar celui existent, prin care să fie adusă cantitatea de apă pierdută.

#### ART. 132

Strategia controlului pierderilor de apă se structurează în următoarele etape:

- a) realizarea unui audit pentru stabilirea stadiului pierderilor;
- b) organizarea controlului și analiza sistematică a pierderilor;
- c) dotarea cu echipamente pentru detectarea pierderilor;
- d) organizarea sistemului de remediere a defecțiunilor constatate;
- e) evaluarea continuă și controlarea efortului pentru estimarea pierderilor;
- f) stabilirea limitei din punct de vedere tehnic și economic până la care remedierea defecțiunilor trebuie făcută.

#### ART. 133

La rețelele alimentate gravitațional reducerea presiunii în rețea, pentru micșorarea pierderilor de apă prin neetanșitate, se poate face prin:

- a) montarea pe conducte, în poziție convenabilă, a unor vane reductoare de presiune, care să asigure o presiune prestabilită în zona aval de secțiune;
- b) manevrarea zilnică a vanelor normale, cu precauția necesară pentru a nu se forma vacuum ca urmare a închiderii bruste a acestora;
- c) prin folosirea rezultatelor sistemului de monitorizare a presiunilor și adoptarea de măsuri similare (reglare de vane) în secțiuni depărtate de secțiunea controlată.

#### ART. 134

În cazul rețelelor alimentate prin pompare, reducerea presiunii în rețea se poate face:

- a) prin modificarea debitului în cazul pompelor cu turatie variabilă, referința fiind luată de la nodul de rețea sensibil la modificarea debitului;
- b) prin scoaterea sau introducerea în funcțiune a pompelor cu turatie constantă, pe baza experienței de exploatare, având în vedere un consum zilnic aproape constant;

c) prin alegerea unor diametre ale conductelor astfel încât, la modificarea presiunii, ritmul de scădere sa se propage cat mai uniform în rețea;

d) prin refacerea rețelei, acolo unde este cazul, în sensul asigurării unei presiuni de baza pentru clădirile cu înălțime mai mica și mărirea acesteia la clădirile înalte prin statie de pompare cu hidrofor, pompe cu turatie variabila etc.

#### ART. 135

Prelucrarea sistematica a valorilor obținute din controlul pierderii de apa se va concretiza prin stabilirea de proceduri legate de:

- a) comportarea în timp a diferitelor tipuri de materiale;
- b) durata reală de viata a unor materiale și a tipurilor de imbinari;
- c) mai buna estimare a costurilor de exploatare a rețelelor;
- d) stabilirea unor valori rationale asupra eficienței rețelei;
- e) valori de comparat cu realizari din alte localități/tari;
- f) stabilirea unei strategii de control a pierderilor de apa.

#### ART. 136

(1) Orice utilizator are dreptul la un aparat de măsurare a consumului pe bransamentul sau.

(2) Montarea apometrelor se va face la toți utilizatorii ca o obligație a operatorului, pe baza unui program de contorizare stabilit de autoritatea administrației publice locale.

(3) Asigurarea sumelor necesare pentru finanțarea contorizării la bransamentul utilizatorului, prevăzută la alin. (2), va avea prioritate la adoptarea bugetelor locale, ale asociațiilor de dezvoltare comunitara, respectiv ale operatorilor, dacă contractul de delegare a gestiunii are prevăzută aceasta investiție, indiferent de forma de organizare a operatorilor, de tipul de proprietate sau de modalitatea de gestiune adoptată.

(4) Contravaloarea contoarelor de apa montate de utilizatori cu acordul operatorilor, inclusiv contravaloarea montajului acestora, se decontează de operatori pe baza documentelor justificative prezentate de utilizatori. Decontarea se face în limita fondurilor cu aceasta destinație, prevăzute în bugetele locale sau ale asociațiilor de dezvoltare comunitara, aprobate potrivit legii, și transferate operatorilor, respectiv în bugetele operatorilor, potrivit programelor de investiții stabilite pe baza contractelor de delegare a gestiunii. Pana la montarea contoarelor, consumul facturat nu va depăși consumul stabilit în regim pausal.

(5) Cantitățile efective de apa furnizate se stabilesc pe baza înregistrărilor contorului de bransament.

(6) Pentru utilizatorii care nu posedă aparate de măsura, pana la montarea acestora, conform prevederilor de la alin. (2), stabilirea consumului se face în baza criteriilor tehnice privind stabilirea cantităților de apa în sistem pausal.

(7) Debitel de apa industrială se stabilesc numai pe baza înregistrării aparatelor de măsurare sau a metodelor de determinare a consumurilor, stabilite de comun acord în contractul de furnizare/prestare.

### CAP. V

#### Serviciul de canalizare

##### SECȚIUNEA 1

Colectarea, transportul și evacuarea apelor uzate de la utilizatori

#### ART. 137

(1) Autoritățile administrației publice locale trebuie sa asigure condițiile necesare accesului nediscriminatoriu al tuturor membrilor comunității la serviciul de alimentare cu apa și de canalizare.

(2) Dreptul de acces nediscriminatoriu și de utilizare a serviciului este garantat tuturor utilizatorilor, în condiții contractuale, cu respectarea prevederilor regulamentului serviciului și a programelor de reabilitare, extindere și modernizare a sistemelor de alimentare cu apa și de canalizare.

#### ART. 138

(1) Delimitarea dintre rețeaua publica de canalizare și instalatia interioară de canalizare aparținând utilizatorului este căminul de racord.

(2) Părțile componente ale unui racord sunt:

a) o construcție numita cămin de racord, plasata pe domeniul public sau privat, folosită pentru controlul și întreținerea racordului, fiind vizibila și accesibila;

b) un dispozitiv tip sifon, instalat în cămin cu rolul de a garanta securitatea rețelei și care permite totodată racordarea la rețeaua de canalizare aparținând utilizatorului;

c) o conducta de racordare, situata între căminul de racord și rețeaua publica de canalizare;

d) un dispozitiv de legatura, realizat conform normelor tehnice în vigoare, permitand legarea conductei de racordare la canalul de serviciu.

(3) Racordul de la cămin spre rețea, inclusiv căminul de racord cu toate componentele sale, aparține rețelei publice de canalizare, indiferent de modul de finanțare a realizării acestuia.

#### ART. 139

(1) Pentru a nu se produce inundarea subsolurilor utilizatorului, în cazul intrării sub presiune a rețelei de canalizare, acestea nu vor fi racordate direct la rețeaua de canalizare.

(2) Pe legăturile prevăzute pentru golirea subsolurilor la canalizare, în vederea evacuării apelor provenite din rețelele interioare de alimentare cu apă și de canalizare în cazul unor defecțiuni, se vor monta de către utilizatori vane și clapete contra refluxului.

(3) Căminul de racord se amplasează astfel:

a) la 1-2 m față de clădire, la imobilele fără curte și fără împrejmuire;

b) imediat după căminul uscat, de control al canivoului, la imobilele construite în terenuri sensibile de umezire (macroporice);

c) la 1-2 m de împrejmuire, în curtea imobilelor cu incinta închisă;

d) la canalul de serviciu, acolo unde distanța dintre clădire și canalul public este mai mică de 3 m.

#### ART. 140

Evacuarea apelor uzate în rețelele de canalizare ale localităților este permisă numai dacă prin aceasta:

a) nu se degradează construcțiile și instalațiile rețelelor de canalizare și ale stațiilor de epurare;

b) nu se diminuează capacitatea de transport a canalelor prin depuneri sau obturări;

c) nu se aduc prejudicii igienei și sănătății publice sau personalului de exploatare;

d) nu se perturbă procesele de epurare din stațiile de epurare sau nu se diminuează capacitatea acestora;

e) nu se creează pericol de explozie;

f) nu afectează calitatea apelor uzate și meteorice din sistemul de canalizare.

#### ART. 141

Deversarea la canalizare se poate face prin intermediul racordului și numai a următoarelor categorii de ape uzate:

a) ape uzate menajere;

b) ape uzate industriale;

c) ape uzate orășenești;

d) ape pluviale;

e) ape uzate provenite de la platformele de depozitare a zăpezii.

#### ART. 142

(1) Orice utilizator care dorește să fie racordat la sistemul de canalizare trebuie să depună la operatorul serviciului de canalizare o cerere de racordare. Cererea va fi însoțită de certificatul de urbanism, planul de încadrare în zona la scara de 1:500 și actul de proprietate sau o împuternicire dată de proprietar.

(2) La solicitarea avizului de racordare, în vederea evacuării apelor uzate, utilizatorul va pune la dispoziție date asigurate de un proiectant autorizat, respectiv breviare de calcul cu estimări ale debitelor și compoziției apelor uzate care urmează să fie evacuate în canalizarile localităților.

#### ART. 143

Pentru orice modificări privind debitul și/sau calitatea apelor uzate, evacuate în rețelele de canalizare ale localităților de către operatorii economici, ca urmare a extinderii capacităților de producție, a modificării tehnologiilor de fabricație sau a altor cauze, utilizatorul are obligația de a cere un nou aviz de racordare, de a obține avizul inspectoratului de sănătate publică și avizul de gospodărire a apelor, iar operatorul are obligația să modifice contractul de furnizare.

#### ART. 144

(1) Cheltuielile pentru executarea racordurilor la utilizator revin autorităților administrației publice locale, județene sau asociațiilor de dezvoltare intercomunale. Execuția lucrărilor se realizează prin grija operatorului, iar modalităților de decontare vor fi stabilite în contractul de delegare a gestiunii, dacă este cazul.

(2) Legătura realizată între căminul de racordare și rețeaua de canalizare interioară a utilizatorului, inclusiv cea pentru apele meteorice, este în sarcina exclusivă a utilizatorului. Canalizarea și lucrările de racord trebuie să fie executate în condiții de etanșitate.

#### ART. 145

În vederea eliberării avizului de racordare, operatorul:

a) va analiza cantitățile și încărcările cu impurificatori ale apelor uzate, prognozate să fie evacuate de utilizator, în corelație cu capacitatea rețelelor de canalizare existente în zona de amplasament și a instalațiilor de epurare aferente, pe tipuri de apă uzată;

b) va decide emiterea avizului de principiu de racordare a utilizatorului, dacă rețeaua/rețelele de canalizare și instalațiile de epurare au capacitatea de preluare necesară noilor condiții, indicând amplasamentul căminelor de racord și, dacă este necesar, necesitatea montării unor stații de preepurare;



c) refuza emiterea avizului de principiu de preluare a apelor uzate în sistemul de canalizare, amana emiterea sau limitarea provizorie a preluării debitelor, dacă execuția racordului necesita realizarea unei redimensionari a rețelei de canalizare sau a instalațiilor de epurare existente, în funcție de strategia de dezvoltare a rețelelor sistemului de canalizare stabilită de autoritatea administrației publice locale;

d) eliberează avizul de racordare definitiv, specificand:

1. debitele și concentrațiile maxime admisibile ale impurificatorilor apelor uzate evacuate, în secțiunea de control;
2. eventualele restricții de evacuare în anumite ore sau situații;
3. măsuri de uniformizare a debitelor și concentrațiilor substanțelor poluante conținute;
4. obligația utilizatorului de a semnaliza operatorului toate accidentele sau anomaliile din instalațiile proprii, care pot perturba buna funcționare a sistemului de canalizare.

#### ART. 146

Operatorul are obligația de a elibera avizul definitiv de racordare în maximum 30 de zile de la depunerea documentației complete. În cazul în care în momentul depunerii documentației aceasta nu este completă, operatorul, în termen de maximum 10 zile, va solicita în scris completarea documentației cu documentele lipsa, completand în acest sens un borderou-tip care cuprinde toate documentele necesare eliberării avizului, precum și data la care s-a depus documentația incompletă.

#### ART. 147

(1) Înainte de orice racordare la rețelele de canalizare, operatorul serviciului de canalizare va verifica conformarea execuției instalațiilor interioare cu proiectul de realizare a acestor instalații de canalizare interioară ce a stat la baza avizului de racordare, astfel încât să fie asigurate posibilitatea tehnică de racordare și compatibilitatea celor două rețele.

(2) Este interzisă montarea oricărui dispozitiv sau oricărei instalații care poate permite pătrunderea apelor uzate în conducta de apă potabilă sau industrială, fie prin aspirare datorată fenomenului de ejectie, fie prin refluxare cauzată de o suprapresiune produsă în rețeaua de evacuare.

#### ART. 148

(1) Pentru controlul calității apelor deversate în rețeaua de canalizare, utilizatorii, operatori economici care desfășoară activități în urma cărora rezulta ape uzate din procesele tehnologice, vor prezenta, la cererea organului de control abilitat să efectueze astfel de controale, buletine de analiza emise de un laborator autorizat.

(2) Buletinele de analiza vor avea o vechime de cel mult 30 de zile calendaristice.

#### ART. 149

(1) Recepția și preluarea racordului ca mijloc fix se realizează conform legislației în vigoare.

(2) Întreținerea, reparațiile și înlocuirea totală sau parțială a racordurilor aparținând sistemului, precum și a caminului de racordare sunt în sarcina operatorului/prestatorului serviciului.

(3) În cazul în care apar unele deteriorări ale rețelelor, inclusiv cu efecte asupra terților, și se dovedește ca acestea se datorează neglijenței sau imprudentei din partea unui utilizator, costurile intervențiilor operatorului serviciului pentru remedierea situației sunt în sarcina utilizatorului vinovat, care este răspunzător de daunele provocate.

#### ART. 150

Apele uzate provenite de la unitățile medicale și veterinare, curative sau profilactice, de la laboratoarele și institutele de cercetare medicală și veterinară, de la unitățile de ecarisare, precum și de la orice fel de întreprinderi și instituții care, prin specificul activității lor, produc contaminare cu agenți patogeni (microbi, virusuri, oua de paraziti) pot fi evacuate în rețelele de canalizare ale localităților numai cu respectarea următoarelor măsuri, certificate periodic prin buletine de analiza, eliberate de către inspectoratele de sănătate publică teritoriale, ce vor fi comunicate operatorilor care au în administrare și exploatare rețeaua de canalizare și stația de epurare a localității:

a) la unitățile medicale și veterinare, curative sau profilactice realizarea măsurilor de dezinfecție a tuturor produselor patologice provenite de la bolnavi se va face conform legislației sanitare în vigoare;

b) la laboratoarele institutelor care lucrează cu produse patologice și la celelalte unități menționate, realizarea măsurilor de dezinfecție/sterilizare a tuturor produselor patologice se va face conform legislației sanitare în vigoare.

#### ART. 151

Utilizatorul este obligat să respecte toate normele și normativele în vigoare cu privire la condițiile și calitatea apelor uzate. În acest sens, utilizatorul nu poate deversa în rețeaua de canalizare ape uzate care în secțiunea de control conțin:

a) materii în suspensie ale căror cantitate, mărime și natura constituie un factor activ de erodare a canalelor, provoacă depuneri sau stănesc curgerea normală;

b) substanțe cu agresivitate chimică asupra materialelor din care sunt realizate rețelele de canalizare și stațiile de epurare a apelor uzate din localități;

c) substanțe de orice natură care, plutoare sau dizolvate, în stare coloidală sau de suspensie, pot stănesc exploatarea normală a canalelor și stațiilor de epurare a apelor uzate sau care, împreună cu aerul, pot forma amestecuri explozive;

d) substanțe toxice sau nocive care, singure sau în amestec cu apa din canalizare, pot pune în pericol personalul de exploatare a rețelei de canalizare și a stației de epurare;

e) substanțe cu grad ridicat de pericolozitate;

f) substanțe care, singure sau în amestec cu apa din canalizare, pot degaja mirosuri care să contribuie la poluarea mediului înconjurător;

g) substanțe colorante ale căror cantități și natură, în condițiile diluării realizate în rețeaua de canalizare și în stația de epurare, determină modificarea culorii apei din sursele de apă în care se evacuează apele epurate;

h) substanțe inhibitoare ale procesului de epurare a apelor uzate sau de tratare a namolului;

i) substanțe organice greu biodegradabile, în cantități ce pot influența negativ procesul de epurare a treptei biologice.

#### ART. 152

(1) În cazul în care în localitate există un sistem public de canalizare, toți utilizatorii care au contract de furnizare a apei, indiferent dacă au sau nu bransament propriu, **au obligația de a deversa apele uzate provenite din activitățile specifice fiecărui tip de utilizator numai în rețeaua de canalizare, cu respectarea prevederilor prezentului regulament.**

(2) Utilizatorii care se alimentează cu apa din rețeaua de distribuție sau din surse proprii și care sunt amplasați în zone unde nu există rețele de canalizare au obligația dotării cu bazine etanșabile sau cu stație de epurare compactă locală, construite și exploatare în condițiile impuse de autoritățile de mediu și gospodărire a apelor competente. Vidanjarea și evacuarea apelor uzate provenite din astfel de fose se poate realiza fie de către operatorul serviciului de canalizare, fie de către alți agenți economici autorizați, care au obținut în prealabil avizul operatorului privind locul și condițiile tehnice de descărcare a apelor uzate provenite din procesul de vidanjare.

(3) Vidanjarea este interzisă în zonele în care există realizat un sistem public de canalizare, dacă operatorul serviciului a notificat utilizatorului acceptul sau de preluare a apelor uzate în sistemul de canalizare și s-a angajat ca va realiza racordul.

#### ART. 153

(1) Utilizatorii din categoria operatorilor economici au obligația de a controla permanent parametrii apelor uzate industriale, astfel încât la deversarea în rețeaua de canalizare să respecte indicatorii consemnați în avizul de racordare.

(2) În cazul în care apele uzate depășesc incarcările avizate de operator sau de organele de gospodărire a apelor competente, se vor lua măsuri imediate de încadrare în aceste avize, cu plata, în sarcina utilizatorului, a contravalorii cheltuielilor suplimentare de epurare, precum și a valorii eventualelor pagube produse atât operatorului, cât și terților.

(3) Operatorul poate efectua în secțiunea de măsură prelevări de probe și controale în prezenta utilizatorului, în scopul de a verifica dacă apele industriale uzate deversate în rețeaua de canalizare au calitățile stabilite în conformitate cu prescripțiile tehnice în vigoare sau avizele operatorului ori autorităților de gospodărire a apelor competente.

(4) Proba prelevată din secțiunea de măsură va fi reprezentativă și suficientă cantitativ, astfel încât să poată fi supusă analizelor fizico-chimice și biologic-bacteriologice, astfel:

a) o treime va fi analizată prin grija operatorului;

b) o treime prin grija utilizatorului;

c) o treime va fi sigilată atât de operator, cât și de utilizator, constituind proba-martor, și va fi păstrată de una dintre cele două părți în astfel de condiții încât să permită conservarea caracteristicilor din momentul prelevării. Analiza acestei probe, efectuată de un laborator autorizat, agreat de ambele părți, este opozabilă analizelor efectuate de oricare dintre cele două părți.

#### ART. 154

(1) Determinarea debitelor transportate de canalizare se face în mod curent numai în secțiunea finală a colectorului principal, la intrarea în stația de epurare, pentru cunoașterea debitului introdus în stație.

(2) Pentru cunoașterea capacității reale de transport și depistarea acelor tronsoane la care viteza de autocuratare nu este asigurată, se va determina debitul de apă uzată fără contoare, măsurând viteza și secțiunea de curgere a apei uzate sau utilizând grafice de calcul care țin cont de:

- a) panta colectorului între cămine succesive;
- b) nivelul apei în cămine;
- c) diametrul colectorului.

#### ART. 155

În vederea depistării zonelor în care apar infiltrații în cantități mari ale apei din sol se vor efectua analize ale apei uzate în cămine, pentru determinarea consumului biologic de oxigen (CBO(5)).

#### ART. 156

Pentru cunoașterea debitelor în colectoarele de canalizare trebuie stabilite tronsoane de control pe care se fac măsurători pentru determinarea relației dintre înălțimea apei în cămin/canal și debitul transportat, care vor reprezenta valori de referință, pentru aprecierea debitelor în timpul exploatarei.

#### ART. 157

Proba de etanșeitate se va face conform procedurii folosite la recepția lucrării, indicându-se și valoarea pierderii admisibile de apă.

#### ART. 158

Operatorul va asigura supravegherea, cu frecvență stabilită în instrucțiunile tehnice, a colectoarelor canalizării de către personal calificat, care va verifica periodic următoarele elemente constructive ale rețelei de canalizare:

- a) existența și înlocuirea capacelor la căminele care fac zgomot la trecerea vehiculelor;
- b) existența grătarelor la gurile de scurgere;
- c) existența denivelărilor, gropilor, santurilor pe traseul colectorului;
- d) existența resturilor de pământ de pe stradă, resturi care pot ajunge în canalizare;
- e) după fiecare ploaie, baltirea apei la rigola sau în dreptul gurii de scurgere, datorate infundării sau poziționării prea sus a acesteia;
- f) funcționarea deversoarelor;
- g) funcționarea gurii de vărsare atât la canalizarea în sistem unitar, cât și la rețeaua în sistem divizor;
- h) existența mirosului neplăcut, caracteristic fermentării namolului, lângă gurile de scurgere sau cămine;
- i) calitatea apelor uzate deversate în rețeaua de agenții economici;
- j) prezența vietiuitoarelor în rețeaua de canalizare;
- k) funcționarea stațiilor de pompare.

#### ART. 159

O supraveghere atentă se face asupra colectoarelor prin:

- a) verificarea stării căminelor și camerelor de intersecție;
- b) verificarea nivelului apei în căminele de intersecție;
- c) verificarea nivelului apei și a stării căminelor pe colectoarele unde viteza de curgere este în general mică, sub viteza de autocuratare de 0,7 m/s;
- d) depistarea prezentei poluanților cu efecte mari asupra rețelei: produse petroliere, produse toxice, agresive etc.;
- e) verificarea cantității și calității apelor uzate în secțiunile dinainte stabilite, dar obligatoriu din gura de vărsare în emisar.

#### ART. 160

Principalele lucrări de întreținere ce trebuie executate sunt:

- a) verificarea și înlocuirea capacelor de cămine și a grătarelor la gurile de scurgere;
- b) corectarea cotei ramelor și capacelor de la cămine ca urmare a îmbunătățirii cailor sau în urma tasărilor diferențiate;
- c) spălarea colectoarelor;
- d) desfundarea colectoarelor blocate cu material sedimentat și cimentat;
- e) scoaterea namolului depus în depozitele gurilor de scurgere;
- f) umplerea cu apă a gurilor de scurgere;
- g) curățarea bazinelor de retenție;
- h) înlocuirea grătarelor prevăzute pe rețea;
- i) asigurarea căilor de acces la rețea și la toate secțiunile de prelevare de probe;
- j) desființarea sau aducerea în legalitate a lucrărilor ilegale de racordare.

#### ART. 161

(1) Spălarea colectoarelor va începe din secțiunea amonte și se continuă până la racordarea cu un colector mai mare, colector care nu este colmatat, verificând în prealabil, cu ajutorul echipamentelor specializate, dacă colectorul nu este rupt și dacă nu intra pământul în acesta.

(2) Dacă în colector, prin crapături sau rosturile de îmbinare, au intrat rădăcinile pomilor existenți în preajma colectorului, acestea se taie, în scopul deblocării acestuia, urmând ca, prin decopertare, să se taie rădăcinile și din exterior și să fie refăcute îmbinările și tuburile defecte.

(3) În toate cazurile este recomandată inspecția cu camera TV montată pe robot specializat, iar rezultatul vizualizării va fi arhivat, după compararea cu rezultatele anterioare, constituind un moment de referință pentru deciziile ulterioare.

#### ART. 162

(1) Spălarea se va face de preferință cu echipamente speciale de spălat, folosind jeturi de apă de mare viteză, 10-20 m/s, asigurată printr-o presiune de 80-120 bari în furtunul de transport, urmând ca tehnologia de curățare să asigure condițiile necesare astfel încât personalul de deservire să nu intre în contact direct cu apa murdă din colector.

(2) Metoda de spălare cu jet este obligatorie la acele rețele la care, datorită construcției, căminele de inspecție nu sunt vizitabile, au dimensiuni mici și servesc doar pentru inspecția cu mijloace de televiziune în circuit închis.

#### ART. 163

O atenție specială va fi acordată subtraversărilor, sifonării rețelei de canalizare, marcându-se nivelul apei în căminul amonte, în perioada când funcționarea este normală, la debitul maxim, și va fi verificat acest nivel periodic săptămânal, iar dacă nivelul a crescut se va depista cauza.

#### ART. 164

Spălarea unui tronson important de canalizare poate începe după ce au fost luate măsuri adecvate la stația de epurare, care să țină cont de aportul mare de namol în apa uzată, care poate influența nefavorabil procesul de epurare.

#### ART. 165

Gura de vărsare a apelor uzate în emisar trebuie controlată după fiecare debit mai mare decât debitul mediu al raului, verificându-se:

- a) stabilitatea malurilor raului pe circa 100 m în aval și 500 m în amonte;
- b) stabilitatea construcției gurii de vărsare;
- c) tendința raului, la ape mici, de îndepărtare față de gura de vărsare;
- d) tendința raului de blocare a gurii de vărsare;
- e) tendința de modificare a malului opus sub impactul curentului produs de apa evacuată din canalizare;
- f) tendința raului de spălare a albiei lângă gura de vărsare, fiind necesară o consolidare adecvată, dacă este cazul.

#### ART. 166

Canalul de ocolire care reprezintă și preaplinul stației de pompare trebuie să fie funcțional și accesibil tot timpul.

#### ART. 167

Se va da o atenție deosebită comportării stației de pompare pe durata ploilor ce depășesc frecvența normală, asigurându-se accesul la stație în orice situație. Se va verifica funcționarea preaplinului și efectul punerii sub presiune a rețelei, în amonte.

#### ART. 168

(1) Electropompele vor trebui să aibă echipamente de măsură pentru parametrii de funcționare, debit, presiune, curent și tensiune de alimentare, putere absorbită etc.

(2) Sunt aplicabile totodată prevederile art. 71 și art. 72.

#### ART. 169

Gratarele vor fi curățate ori de câte ori este necesar, iar materialele colectate vor fi puse în saci și evacuate.

#### ART. 170

Stațiile de pompare pentru evacuarea apelor la pasaje denivelate vor avea toate pompele montate și vor avea sursa dublă de alimentare cu energie, iar debitul de calcul al stației de pompare va fi mai mare decât debitul colectat în mod normal.

#### ART. 171

Pentru lucrările efectuate este necesar ca:

- a) să se lucreze numai cu personal calificat;
- b) personalul să aibă echipament de protecție și de muncă adecvat;
- c) să fie asigurate condițiile necesare de prevenire a accidentelor de muncă;
- d) în cazul intervenției la colectoare în funcțiune, durata de intervenție să fie cât mai mică, utilizându-se schimburi succesive pe perioade scurte de timp.

#### ART. 172

Lucrările de remediere a căminelor constau în principal din:

- a) reasezarea corectă a capacelor căminelor;

- b) înlocuirea capacelor sparte/furate și a gratarelor la gurile de scurgere;
- c) repararea scarilor de acces în cămine;
- d) repararea lucrărilor la bazinele de retenție;
- e) întreținerea sistemului de măsurare permanentă a debitelor.

#### ART. 173

(1) Racordarea de noi utilizatori la rețea se face numai de către personalul autorizat, după un proiect aprobat de operator, respectând prevederile art. 139, 142, 145 și 149.

(2) Pentru executarea unor astfel de lucrări, agenții economici, alții decât operatorul serviciului, trebuie să fie autorizați și vor lucra sub supravegherea personalului operatorului.

(3) Racordarea poate fi efectuată în unul dintre următoarele moduri:

a) utilizând căminul de vizitare atunci când noul racord este amplasat la o cota ridicată, iar curgerea se asigură gravitațional sau, când racordul este la cota joasă, se va asigura pomparea apei;

b) prin realizarea unui cămin nou pe canalul de serviciu.

#### ART. 174

Pentru subtraversarea cursurilor de apă sau alte subtraversări, sifonul de canalizare va avea realizată o posibilitate de spălare. Se va verifica nivelul apei în căminul amonte și, în momentul în care cota acestuia este mai mare decât este normal, se efectuează spălarea sau/și curățarea mecanică. La fiecare vizită pe rau se verifică starea subtraversării.

#### ART. 175

(1) În general, repararea colectoarelor se realizează prin săpătura deschisă cu oprirea apei și deversarea ei la un tronson apropiat sau prin pomparea acesteia din căminul amonte.

(2) Se interzice transportul apei uzate direct prin rigola strazii, luându-se toate măsurile de prevenire a accidentelor atât pentru lucrătorii proprii, cât și pentru participanții la trafic.

(3) Lucrările se fac fără întrerupere până la terminare, chiar dacă se lucrează în schimburi succesive, în zile de sărbătoare etc.

(4) După reparațiile care implică accesul la tubulatură trebuie făcută o probă de etanșitate, folosindu-se apa din tub prin blocarea secțiunii aval și umplerea caminului amonte sau a caminului aval până la nivelul strazii, având grija ca presiunea maximă să nu depășească 5 mca, iar apa uzată să nu ajungă pe carosabil.

(5) La tronșoane mici se va aduce apa curată pentru a evita lucrul în condiții grele.

#### ART. 176

Toate lucrările de refacere a rețelei de canalizare vor fi trecute în cartea construcției, întocmindu-se, dacă este cazul, noi proceduri de lucru, atestate și aprobate.

#### ART. 177

**(1) Cantitatea de apă uzată evacuată de utilizatorii casnici, stabilită în cadrul contractului de prestare/furnizare a serviciului, reprezintă o cota procentuală, de 80% din cantitatea totală de apă rece furnizată.**

**(2) Cantitatea de apă evacuată de către celelalte categorii de utilizatori se consideră a fi egală cu cantitatea de apă consumată. Fac excepție utilizatorii la care specificul activităților face ca o cantitate de apă să rămână înglobată în produsul finit, caz în care debitul de apă uzată evacuată se va stabili prin măsurarea acestuia sau pe baza unui breviar de calcul întocmit de utilizator și însoțit de operator.**

**(3) Utilizatorii care se alimentează din surse proprii și care evacuează apa uzată în rețeaua de canalizare vor achita contravaloarea acesteia în baza contractului încheiat cu operatorul, în care se va specifica modul de măsurare sau determinare a cantităților evacuate.**

## SECȚIUNEA a 2-a

### Epurarea apelor uzate

#### ART. 178

Operatorii care exploatează stațiile de tratare a apei potabile și/sau instalațiile de epurare au obligația să realizeze urmărirea continuă, prin analize efectuate de laboratoare autorizate, a modului de funcționare a acestora, să păstreze registrele cu rezultatele analizelor și să pună aceste date la dispoziția personalului împuternicit cu sarcini de inspecție și control.

#### ART. 179

Încărcarea cu poluanți a apelor uzate se exprimă în locuitori echivalenți și se calculează pe baza încărcării medii maxime săptămânale în CBO(5) intrat în stația de epurare în cursul unui an, exceptând situațiile de fenomene hidrometeorologice neobisnuite, cum sunt precipitațiile abundente.

#### ART. 180

(1) Înainte de a fi evacuate în receptorii naturali, apele uzate colectate în rețelele de canalizare vor fi supuse unei epurări corespunzătoare, în vederea conformării cu prevederile legale.

(2) Stațiile de epurare a apelor uzate trebuie exploatate și întreținute astfel încât să se asigure performanțe corespunzătoare în condițiile climatice locale normale. La exploatarea stațiilor de epurare se va ține seama de variațiile sezoniere ale încărcării cu poluanți.

#### ART. 181

Epurarea mecanică a apelor uzate trebuie să asigure îndepărtarea prin procedee fizice, în special, a materiilor în suspensie, cât și a celor nemiscibile cu apa, separabile gravitațional, precum și reținerea parțială a substanțelor organice.

#### ART. 182

Treapta de epurare mecanică trebuie exploatată astfel încât să se asigure, în funcție de tehnologia utilizată:

- a) reținerea materiilor în suspensie de dimensiuni mari, care se face în gratare, site, cominutoare etc.;
- b) reținerea materiilor nemiscibile cu apa (grăsimi, produse petroliere), realizată în separatoare de grăsimi;
- c) sedimentarea materiilor în suspensie separabile prin decantare, care are loc în deznisipatoare, decantoare etc.;
- d) prelucrarea namolurilor.

#### ART. 183

Treapta mecanică a unei stații de epurare este alcătuită, în principal, din:

a) linia (sau fluxul) apei cu:

1. deversorul din amonte de stația de epurare;
2. bazinul de retenție;
3. gratar;
4. deznisipator;
5. dispozitive de măsură a debitelor de apă uzată și de namol;
6. separator de grăsimi;
7. decantor primar;
8. stație de pompare ape uzate;
9. conducte și canale tehnologice de legătură;
10. conducta (sau canal) de evacuare a apelor uzate epurate în emisar;
11. gura de evacuare a apelor uzate epurate în emisar;

b) linia (sau fluxul) namolului cu:

1. stație de pompare namol primar;
2. instalații de sitare a namolului;
3. instalații de condiționare chimică a namolului;
4. concentrator (sau îngrosator) de namol;
5. instalații de stabilizare a namolului;
6. rezervoare de fermentare a namolului sau metantancuri, în care are loc fermentarea anaerobă;
7. bazine de stabilizare aerobă a namolului sau stabilizatoare de namol;
8. instalații de deshidratare a namolului;
9. deshidratare naturală pe platforme (paturi) de uscare;
10. deshidratare artificială sau deshidratare mecanică;
11. depozit de namol deshidratat;
12. conducte și canale tehnologice de legătură;

c) construcții și instalații auxiliare cu:

1. pavilion tehnologic;
2. stație de suflante;
3. centrala termică;
4. atelier mecanic;
5. remiza utilaje;
6. drum de acces;
7. drumuri, alei și platforme interioare;
8. împrejmuiri și porți;
9. instalații de alimentare cu energie electrică;
10. instalații electrice de forță, iluminat și protecție;
11. instalații de automatizare și AMCR;
12. instalații de telefonie;
13. canale termice;

14. rețele electrice în incinta;
15. rețele de apă potabilă, pentru incendiu, de canalizare, gaze s.a.;
16. lucrări de îndiguire, apărări de maluri, lucrări în albie etc.

#### ART. 184

Instalațiile de epurare mecanică a apelor uzate trebuie să asigure, de regulă, o eficiență de separare și îndepărtarea principalelor substanțe poluante conținute, astfel:

- 40-60% pentru materii în suspensie;
- 20-40% pentru CBO(5);
- 20-40% pentru fosfor total și azot organic;
- 25-75% pentru bacteriile coliforme totale.

#### ART. 185

Pentru asigurarea unei funcționări corespunzătoare a stației de epurare, operatorul trebuie să aibă o bază de date din care să rezulte următoarele caracteristici fizico-chimice:

a) pentru apă:

1. temperatura;
2. pH-ul;
3. materii totale în suspensie;
4. substanțe volatile;
5. curbe de sedimentare;
6. reziduu total, din care: reziduu fix și reziduu volatil;
7. consum chimic de oxigen (CCO-Cr);
8. consum biochimic de oxigen [CBO(5)];
9. azotul amoniacal;
10. azotiti;
11. azotați;
12. fosfor total;
13. substanțe extractibile cu eter de petrol;
14. metale grele;
15. sulfuri;
16. cianuri;
17. fenoli;
18. detergenți;

b) pentru namol (primar, biologic, amestec primar cu biologic, îngrosat, stabilizat, deshidratat etc.):

1. pH-ul;
2. umiditate;
3. materii totale în suspensii;
4. substanțe volatile;
5. substanțe minerale;
6. indicele volumetric al namolului;
7. substanțe extractibile cu eter;
8. ioni de metale grele;
9. conținutul în compuși ai azotului;
10. conținutul în compuși ai fosforului;
11. potasiu;
12. calciu;
13. magneziu;
14. sodiu;
15. cloruri;
16. sulfati;
17. caracteristicile fizico-chimice ale apei de namol (supernatantului);
18. valori ale rezistenței la deshidratarea namolului fermentat.

#### ART. 186

(1) Corpurile plutitoare și suspensiile grosiere (bucăți de lemn, textile, plastic, pietre etc.), rezultate din curățarea materialelor reținute pe gratare, se gestionează ca și deșeurile municipale, fiind transportate, de către operatorul de salubritate, în condițiile prevăzute de regulamentul serviciului de salubritate.

(2) Retinerile pe gratare se depozitează temporar în containere închise; depozitarea nu trebuie să dureze mai mult de o săptămână.

#### ART. 187

În timpul exploatarei se vor urmări și consemna parametrii de proces și starea echipamentelor pentru diferite părți ale stației, pe trepte:

- a) măsura pentru:
  1. temperatura și pH;
  2. azot amoniacal;
  3. azotati;
  4. azot total;
  5. suspensii solide;
  6. CCO-Cr;
  7. CB05;
  8. H(2)S;
  9. oxigen dizolvat;
  10. fosfor total;
  11. măsura debit;
- b) gratare - senzori de nivel amonte/aval:
  1. stare de funcționare echipament/alarma;
  2. pornire/oprire automată, funcție de nivel;
- c) stație de pompare:
  1. senzori de nivel în camera de aspiratie;
  2. stare de funcționare echipament/alarma;
  3. pornire/oprire automată, funcție de nivel;
- d) aerare - măsura pentru pH; conductivitate, potențial Redox la intrare:
  1. măsura debit de aer;
  2. oxigenul dizolvat - în minimum doua puncte;
  3. azotati și azot amoniacal;
  4. stare de funcționare echipament/alarma;
  5. valori parametri/alarma;
  6. comanda functionarii suflantelor, în funcție de necesarul de oxigen din bazinul de aerare;
- e) decantor secundar:
  1. măsura nivel apa;
  2. măsura poziție strat;
  3. stare de funcționare echipament/alarma;
  4. măsura namol recirculat și namol în exces;
  5. reglare debit de namol;
  6. traductoare de suspensii pe conductele de namol;
- f) dezinfecție:
  1. măsura clor remanent;
  2. stare de funcționare echipament/alarma;
  3. funcționare și reglare automată pompe dozatoare;
- g) evacuare efluent: aceiași indicatori ca pentru influentul stației de epurare.

#### ART. 188

Apa uzata procesata în stație poate fi utilizata în agricultura pentru irigații, dacă îndeplinește caracteristicile și compoziția prevăzute în actele normative în vigoare.

#### ART. 189

Exploatarea și întreținerea stațiilor de epurare se face numai de către personal calificat.

### SECTIUNEEA a 3-a

#### Evacuarea, tratarea și depozitarea namolurilor provenite din stațiile de tratare a apei brute

#### ART. 190

(1) În general, în stațiile de tratare a apelor potabile, namolurile provin în proporție de 65-70% din decantoare și 15-20% de la spalarea filtrelor, restul fiind evacuarile depunerilor din denisipatoare.

(2) Suspensiile din aceste namoluri conțin: substanțe prezente în apa bruta înainte de tratare, ca plancton, substanțe minerale sau organice flocluate, hidroxizi metalici (fier, mangan), precum și substanțe provenite din procesul de tratare ca adjuvanți cum sunt: hidroxizi metalici provenind din coagulare, în urma reacțiilor chimice dintre reactivii de coagulare și floclurare și substanțele existente în apa de tratat, carbonați de calciu în cazul stațiilor de decarbonatare (dedurizare).

(3) Namolurile se caracterizează printr-un conținut ridicat de apă și nu este permisă evacuarea ca atare în emisar sau rețea, necesitând tratamente ce implica tehnologii speciale în funcție de natura namolurilor și treapta schemei de tratare din care provin.

#### ART. 191



Caracteristicile specifice acestor tipuri de namoluri se referă la:

- a) factorii privind natura namolului: concentrația în substanța uscată, conținutul în substanțe volatile, compoziția ponderală elementară, compoziția apei interstițiale;
- b) factorii privind structura namolului: viscozitatea aparentă, analiza granulometrică, natura apei conținute în namol;
- c) factorii privind comportarea namolului la deshidratare: capacitatea de îngrosare, de compresibilitate, de centrifugare și testul de afanare (Capillary Succession Time).

#### ART. 192

Pentru stabilirea modului de utilizare a namolurilor, operatorul care exploatează stația de tratare trebuie să aibă o analiză completă a namolurilor produse în stația respectivă, cu precizarea tuturor datelor relevante, ca: volumul namolului; cantitatea de substanță uscată exprimată în unități de greutate; compoziția namolurilor; principalele substanțe ce îl compun; eventualele substanțe toxice; substanțe ce apar întâmplător în apa și periodicitatea acestei prezente; puterea calorică a namolurilor (în vederea unei eventuale incinerări), proprietăți fizice și mecanice; efect asupra solului.

#### ART. 193

(1) Namolurile conținând compuși de fier provenind de la deferizare sau de la instalațiile ce folosesc sarurile de fier drept reactiv de coagulare sunt recomandate drept substanțe de adaos în rețelele de canalizare pentru a preveni degajarea de gaze nocive în stațiile de epurare, pentru a controla degajarea de mirosuri și generarea de sulfuri în metatancuri.

(2) Namolul bogat în fier poate fi folosit în procesele de defosforizare, fiind un bun suport pentru adsorbția fosforului.

(3) Prin tratarea cu acid clorhidric sau sulfuric, namolul cu conținut bogat în fier, transformat în clorura ferică sau sulfat feric, poate fi folosit drept coagulant de gradul doi pentru îndepărtarea fosforului.

(4) În domeniul materialelor de construcție, namolurile conținând fier pot fi utilizate în fabricarea cimentului și a caramizilor.

#### ART. 194

(1) În scopul economisirii consumului propriu de apă potabilă în scopuri tehnologice se recircula apa provenind de la spălarea filtrelor, după tratare prin înmagazinarea într-un bazin de egalizare, extragerea, în general prin sedimentare, a suspensiilor din acestea și pomparea sub un debit continuu, redus ca mărime, în capatul amonte al stației.

(2) Apele de spălare acumulate în bazinul de egalizare pot fi pompate cu un debit continuu, redus, într-un sistem de filtre rapide sub presiune, cu nisip cuarțos.

(3) Reziduul rezultat de la spălarea filtrelor se poate evacua la canalizare.

(4) Trebuie dată o deosebită importanță la analiza din punct de vedere biologic a apei recirculate pentru ca microorganismele, concentrate în pelicule ce se depun pe nisipul filtrelor rapide, să nu ridice probleme legate de sănătate ținându-se seama de carbonul organic asimilabil.

#### ART. 195

Depozitarea namolurilor deshidratate în locuri special amenajate se face în așa fel încât să asigure apoi folosirea lor în diferite scopuri (în cazul în care nu poate fi valorificată întreaga cantitate produsă).

#### ART. 196

(1) Apa de spălare de la filtre se poate utiliza în scopuri industriale, pentru irigații, pentru alte scopuri menajere non-potabile etc., în cazul în care în zona sunt utilizatori, dar numai după tratare.

(2) De asemenea, trebuie urmărită prezența bacteriilor sau a microorganismelor ce pot fi potențial dăunătoare sănătății oamenilor iar în cazul în care analizele indică un asemenea pericol, aceste ape vor putea fi utilizate numai în scopuri non-potabile, nepermitându-se reintroducerea lor în circuitul apei potabile.

#### ART. 197

(1) Toate namolurile rezultate din treptele de sedimentare și filtrare a apei necesită tratare înainte de a fi descărcate; tratarea trebuie realizată în funcție de caracteristicile acestora (minerale hidrofili, minerale hidrofobe, compoziție chimică, natură și structură).

(2) Namolurilor rezultate de la stațiile de tratare a apei trebuie supuse procesului de reducere a volumului acestora prin:

- a) îngrosare utilizând decantarea, centrifugarea, flotatia sau drenarea;
- b) deshidratare utilizând filtre presă cu plăci, membrana, surub sau banda.

### SECȚIUNEA a 4-a

#### Evacuarea, tratarea și depozitarea namolurilor provenite din stațiile de tratare a apei uzate

#### ART. 198

(1) Namolurile provin din apele uzate, impurificate cu materii în suspensie, cum sunt cele din industria miniera, chimica, metalurgica, industria ușoară, industria alimentara, precum și cele provenind din apele uzate aferente canalizării localităților urbane sau rurale.

(2) Evacuarea în emisari a apelor uzate conținând materii în suspensie, respectiv a namolurilor reținute în diversele obiecte tehnologice din stațiile de epurare, este interzisă.

(3) Namolurile provenite din epurarea apelor uzate se pot clasifica după:

a) compoziția chimică în:

1. namol mineral, care conține peste 50% substanțe minerale (exprimat în substanța uscată);

2. namol organic, care conține peste 50% substanțe volatile (exprimat în substanța uscată);

b) treapta de epurare a stației din care provine în:

1. namol primar, rezultat din treapta de epurare mecanică;

2. namol secundar, rezultat din treapta de epurare biologică a apei;

3. namol stabilizat anaerob (rezultat din rezervoarele de fermentare a namolurilor) sau aerob (rezultat fie din procesul de epurare biologică avansată - respectiv nitrificare cu stabilizare, fie din stabilizatorul de namol, de pe linia namolului);

c) proveniența apelor uzate în:

1. namolurile din epurarea apelor uzate menajere/orășenești;

2. namolurile din epurarea apelor uzate industriale.

#### ART. 199

Pentru a asigura capacitățile necesare manipulării cantităților fluctuante de namol, operatorul va trebui să țină seama de următorii parametri:

a) debitul mediu și cel maxim de namol;

b) capacitatea potențială de stocare a obiectelor tehnologice din componenta stației de epurare care realizează prelucrarea namolului.

#### ART. 200

(1) Pentru prelucrarea și evacuarea namolurilor reținute în stațiile de epurare, operatorul va asigura determinarea caracteristicilor în funcție de sursa de proveniență, perioada de staționare în sistem, modalitatea de procesare luată în considerare etc.

(2) Caracteristicile fizice ale namolurilor sunt:

a) umiditatea;

b) greutatea specifică;

c) culoarea și mirosul;

d) filtrabilitatea;

e) puterea calorică.

(3) Caracteristicile chimice sunt:

a) pH-ul;

b) materialele solide totale;

c) fermentabilitatea;

d) metalele grele;

e) nutrienții.

#### ART. 201

Stațiile de pompare trebuie prevăzute și cu o a doua sursă de energie, ce trebuie să fie total independentă de prima și să asigure o energie continuă în caz de avarie.

#### ART. 202

Pentru mărirea vitezei de evaporare namolul va fi supus unui proces de uscare astfel încât umiditatea rămasă după aplicarea metodelor de deshidratare mecanice convenționale să fie redusă în continuare.

#### ART. 203

În cazul în care namolul are componente care îl fac incompatibil cu utilizarea lui, acesta va fi transportat la depozitele de deșeurii periculoase sau se va neutraliza termic prin incinerare, în condițiile stabilite de legislația aplicabilă.

#### ART. 204

(1) În cazul în care concentrațiile de metale grele și alți componenți chimici ai namolului sunt sub valorile maxime admisibile stabilite de legislația în vigoare referitoare la utilizarea acestuia în agricultura, se poate aplica metoda compostării ce reduce agenții patogeni și produce un material similar cu pământul natural.

(2) Compostul poate fi folosit în agricultura pentru combaterea eroziunii solului, pentru îmbunătățirea proprietăților solului și pentru recultivarea acestuia.

#### ART. 205

Depozitarea namolului are următoarele funcții: egalizarea debitelor, uniformizarea caracteristicilor namolului în vederea îmbunătățirii proceselor de tratare din aval, ca stabilizarea, concentrarea și

deshidratarea, permitând alimentarea uniforma pentru intensificarea operațiilor de concentrare și deshidratare și permit flexibilitatea și optimizarea proceselor pentru concentrare și deshidratare.

#### ART. 206

Namolul poate fi depozitat în construcții (spații) special concepute din interiorul stației de epurare (rezervoare de stocare a namolului, bazine de omogenizare, paturi de uscare, lagune) sau în interiorul obiectelor tehnologice ale stației de epurare (în baza de colectare a namolului din interiorul decantorului primar sau a decantorului secundar, în bazinele de fermentare a namolului, în concentratoarele gravitaționale, în bazinele de aerare, în decantoarele tip Imhoff) sau în afara stației de epurare în depozite controlate, santuri, gropi, pe suprafața pământului etc., în funcție de compoziția acestora.

#### ART. 207

(1) Depozitarea se poate face pe o perioadă scurtă de timp, în bazinele de decantare sau în rezervoarele de concentrare a namolului. Astfel de depozite sunt folosite în mod limitat și sunt folosite de obicei la stațiile de epurare mici unde timpul de depozitare poate varia de la câteva ore până la 24 ore.

(2) Depozitarea pe termen lung a materiilor solide poate fi realizată în procesele de stabilizare cu perioade lungi de retenție, de exemplu, în cazul fermentării aerobe sau anaerobe sau în bazine separate, proiectate special pentru acest scop.

(3) În instalațiile mici, namolul este de obicei depozitat în decantoare și în bazinele de fermentare. În cazurile în care depozitarea namolului are loc în bazine închise, trebuie asigurată ventilația împreună cu tehnologiile de control corespunzător a mirosului, precum și prevederea de sisteme de filtrare a gazelor.

#### ART. 208

(1) Namolul deshidratat care nu se valorifică va fi transportat la depozitul de deșeuri de către operatorul de salubritate.

(2) Se interzice depozitarea în alte locuri fără existența unui acord de mediu în acest sens.

(3) Utilizarea namolurilor și a altor tipuri de reziduuri ce provin de la epurarea apelor uzate orășenești în agricultură se poate realiza cu condiția respectării actelor normative în vigoare.

### **SECȚIUNEA a 5-a**

#### **Evacuarea apelor pluviale și de suprafața din intravilanul localităților**

#### ART. 209

Apele pluviale și de suprafața din intravilanul localităților se pot evacua prin rețeaua de canalizare realizată în sistem unitar, divizor sau mixt, în funcție de specificul localității.

#### ART. 210

(1) În programele anuale de verificări, operatorul trebuie să prevadă verificarea și curățarea periodică a rețelei de canalizare.

(2) Operatorul are obligația să întrețină curate gurile de scurgere-colectare a apelor meteorice și stradale, scop în care va efectua verificări și curățări periodice. În cazul ploilor torențiale operatorul va lua măsuri de intervenție în locurile inundate.

(3) În cazul în care se constată producerea sistematică de inundații în anumite puncte ale rețelei de canalizare, operatorul împreună cu autoritățile administrației publice locale vor lua măsuri de redimensionare a conductelor rețelei de canalizare, multiplicare și/sau repositionare a gurilor de scurgere-colectare.

(4) Curățarea rigolelor și grătarelor, pentru asigurarea scurgerii apelor rezultate din topirea zăpezilor, se va asigura prin grija operatorului serviciului de salubritate, în conformitate cu prevederile regulamentului serviciului de salubritate.

#### ART. 211

(1) Curățarea gurilor de scurgere, cu depozit și sifon, guri de scurgere specifice rețelei în procedeu unitar, se face obligatoriu înaintea sezonului ploios și după ploi puternice pentru a se putea depista care sunt gurile inactive.

(2) În timpul operației de curățare, namolul îndepărtat manual nu se va depozita direct pe trotuar, ci în saci de plastic, care vor fi transportați la terminarea operației la stația de epurare a apelor uzate.

(3) După curățarea mecanică, gura de scurgere se spală, cu apa din cisterna, pentru îndepărtarea urmelor de namol și asigurarea umplerii gurii cu apa pentru realizarea închiderii hidraulice.

(4) Personalul care face curățarea va aprecia dacă există namol și sub dispozitivul care asigură garda hidraulică iar dacă apa nu curge se va continua spălarea până se sparge eventualul dop format.

(5) În cazul spălării mecanice, namolul aspirat de utilaj nu va fi deversat în rețeaua de canalizare prin gura de scurgere spalată și nici printr-un cămin alăturat pentru a nu provoca accelerarea depunerilor pe colector.

(6) După terminarea operațiunii de spălare, gura de scurgere trebuie să rămână plină cu apa, verificându-se dacă nivelul rămas este comparabil cu nivelul normal de asigurare a închiderii hidraulice.

(7) De regula, în ziua următoare se va face o inspecție a gurilor de scurgere curatate verificându-se, prin scoaterea gratarului, dacă apa a rămas la cota ce asigura închiderea hidraulică sau se simte prezenta mirosului caracteristic.

(8) Gura de canalizare care nu are apă sau se simte un miros puternic de canalizare trebuie refăcută deoarece prezintă defecțiuni constructive; nu este etansă, pierde apă, sau elementele ce asigura garda hidraulică sunt deteriorate.

#### ART. 212

În perioadele secetoase, în lipsa precipitațiilor pe o durată mai mare de două săptămâni, trebuie refăcută garda hidraulică la gurile de scurgere care nu sunt amplasate pe strazile pe care se efectuează activitatea de udare și stropire de către operatorul de salubritate, începându-se cu strazile unde se știe că viteza apei este mică și este mai accelerat procesul de depunere a suspensiilor și începerea fermentării.

#### ART. 213

În cazul existenței bazinelor de retenție pentru preluarea debitelor de apă meteorică trebuie avute în vedere și luate măsurile necesare pentru:

- a) împiedicarea sedimentării suspensiilor;
- b) îndepărtarea depunerilor imediat după trecerea ploii și golirea bazinului pentru ca acestea să nu între în putrefacție;
- c) menținerea în stare permanentă de funcționare a sistemului de curățare, asigurându-se protecția contra vandalismului;
- d) realizarea unei bune spălări și dezinfectii pentru a împiedica răspândirea mirosului sau a diversilor vectori (muste, tantari etc.), care imprastie bacterii și virusi ce pot afecta sănătatea populației din zonă;
- e) împiedicarea înghețării apei din precipitațiile căzute iarna, în cazul scaderii temperaturii sub cea de îngheț;
- f) trebuie adoptate măsuri contra tendinței de folosire a bazinelor de retenție drept depozite de gunoi.

#### ART. 214

Principalele lucrări de întreținere sunt:

- a) verificarea și înlocuirea grtarelor gurilor de scurgere;
- b) scoaterea namolului depus în depozitele gurilor de scurgere;
- c) umplerea cu apă a gurilor de scurgere;
- d) curățarea bazinelor de retenție.

#### ART. 215

(1) Cantitatea de apă meteorică preluată de rețeaua de canalizare se determină prin înmulțirea cantității specifice de apă meteorică, comunicată de A.N.M. pentru luna anterioară emiterii facturii, cu suprafețele totale ale incintelor construite și neconstruite, declarate de fiecare utilizator și cu coeficienții de scurgere recomandați de SR 1846-1:2006.

(2) În cadrul contractelor de furnizare se vor putea utiliza formule de calcul analitic, aplicabile fiecărui utilizator, sau norme specifice locale, pe categorii de utilizatori, determinate tot analitic, pe baza prevederilor alineatului (1). Indiferent de varianta aleasă, în documentele menționate se va evidenția formula de determinare folosită.

## CAP. VI

### Instalațiile/rețelele interioare de alimentare cu apă și de canalizare

#### ART. 216

(1) Instalația interioară de alimentare cuprinde ansamblul tehnico-sanitar, de la robinetul de după apometru (punctul de delimitare), în sensul de curgere a apei, până la armatura de utilizare. Rețeaua interioară de alimentare cu apă aparține, ca obligație de întreținere și reparatie, utilizatorului.

(2) Instalațiile interioare de apă și de canalizare care deserveșc 2 sau mai mulți proprietari dintr-un condominiu, inclusiv teul de derivatie, sunt instalații aparținând părților comune ale condominiului și intra ca obligație de întreținere și reparatie în sarcina tuturor proprietarilor condominiului.

(3) Instalațiile interioare de apă și de canalizare din cadrul condominiului, care deserveșc un singur proprietar, sunt instalații ce aparțin acestuia și intra ca obligație de întreținere și reparatie în sarcina proprietarului respectiv.

(4) Punctul de delimitare între instalațiile aparținând părților comune și instalațiile fiecărui proprietar al condominiului este teul de derivatie, respectiv cotul prin care se schimbă direcția de circulație a apei din verticală în orizontală, în cazul proprietarilor care au în proprietate apartamente de la ultimul etaj al unui bloc de locuințe.

#### ART. 217

În cazul în care lucrările de realizare a instalațiilor/rețelelor interioare conduc la modificarea condițiilor inițiale de contractare, acestea se vor efectua după obținerea acordului operatorului. Contravaloarea

lucrărilor de modificare a bransamentului sau a racordului, realizate ca urmare a necesității realizării operației, se suportă de utilizator.

#### **ART. 218**

(1) Se interzice executarea unor legături între instalațiile interioare prin care se distribuie apa cu destinații diferite, precum și cele între conductele de apă potabilă și conducte de apă cu apă industrială.

(2) Pentru nerespectarea prevederilor alin. (1) și consecințele rezultate din aceasta răspunzător este deținătorul de instalații.

(3) Utilizatorii care au în dotare instalații interioare ce folosesc apa din alte surse decât ale operatorului nu vor executa legături la rețeaua de distribuție aparținând sistemului de alimentare cu apă.

(4) Se interzice legătura directă între conductele de aspirație ale pompelor și bransament.

#### **ART. 219**

(1) Utilizatorul are obligația să asigure funcționarea normală a instalației/rețelei interioare de alimentare cu apă; în acest sens va executa toate lucrările de întreținere și reparație ce se impun în vederea unei exploatare optime.

(2) Utilizatorul poate solicita operatorului consultanța și îndrumare de specialitate, ca servicii suplimentare, pentru constatarea stării tehnice a instalațiilor, etanșării și modului de utilizare a apei, în scopul evitării pierderilor și utilizării raționale a acesteia.

#### **ART. 220**

(1) Instalația/rețeaua interioară de canalizare a utilizatorului se compune din obiecte sanitare, sifoane (inclusiv cele de pardoseală și de terasă), conducte orizontale de legătură, coloane, conducte orizontale de evacuare la căminul de racord, care reprezintă limita rețelei interioare (limita de proprietate).

(2) Instalația/rețeaua interioară de canalizare aparține utilizatorului; operatorul nu are nicio obligație privind buna funcționare a rețelei interioare de canalizare.

(3) Racordul imobilelor cu subsoluri echipate cu instalații sanitare se va executa cu respectarea măsurilor speciale contra refulării din colector spre subsol (cu clapete, vane sau cu stații de pompare a apelor uzate).

### **CAP. VII**

#### **Drepturile și obligațiile operatorilor și utilizatorilor**

#### **ART. 221**

(1) Are calitatea de utilizator al serviciului de alimentare cu apă și de canalizare orice persoană fizică sau juridică ce deține, în calitate de proprietar sau cu drept de folosință dat de proprietar, un imobil având bransament propriu de apă potabilă și/sau racord propriu de canalizare și care beneficiază de serviciile operatorului pe baza de contract de furnizare/prestare.

(2) Pot fi utilizatori ai serviciului de alimentare cu apă și de canalizare și persoanele fizice sau juridice care nu au bransament propriu de apă potabilă, respectiv racord propriu de canalizare, dacă există condiții tehnice pentru delimitarea/separarea instalațiilor, pentru individualizarea consumurilor și pentru încheierea, în nume propriu, a contractului de furnizare/prestare a serviciului.

(3) Condițiile tehnice vor fi stabilite de operator pe baza metodologiei elaborate și aprobate de A.N.R.S.C.

(4) Principalele categorii de utilizatori ai serviciului de alimentare cu apă și de canalizare sunt:

a) operatori economici;

b) instituții publice;

c) utilizatori casnici: persoane fizice sau asociații de proprietari/locatari.

#### **ART. 222**

(1) Funcționarea sistemului de alimentare cu apă și de canalizare trebuie să fie continuă, operatorul răspunzând pentru neîndeplinirea serviciului, în conformitate cu clauzele contractuale sau condițiile de menținere a licenței.

(2) În cazul lipsei de debit ca urmare a reducerii debitelor de apă ale sursei în caz de seceta sau îngheț, distribuția apei se va face după un program propus de operator și aprobat de autoritatea administrației publice locale, program ce va fi adus la cunoștința utilizatorilor în timp util, prin mijloace adecvate (mass-media, afișare la utilizator).

#### **ART. 223**

(1) Pentru intervenția rapidă în caz de necesitate operatorul va face marcaje și inscripții pe clădirile de locuit, alte clădiri din apropiere, împrejurimi, care vor indica prezenta căminelor de vane și a hidranților de incendiu.

(2) Este interzisă blocarea accesului la căminele și hidranții rețelei pentru care s-au executat marcajele și inscripțiile menționate la alin. (1).

#### **ART. 224**

În vederea realizării obiectivelor și sarcinilor ce le revin în domeniul serviciului de alimentare cu apă și de canalizare a localităților, operatorii trebuie să asigure:

a) producerea, transportul, inmagazinarea și distribuția apei potabile, respectiv preluarea, canalizarea, epurarea și evacuarea apelor uzate;

b) exploatarea sistemelor de alimentare cu apa, respectiv a sistemelor de canalizare în condiții de siguranță și eficiență tehnico-economică, cu respectarea tehnologiilor și a instrucțiunilor tehnice de exploatare;

c) instituirea, supravegherea și întreținerea, corespunzător dispozițiilor legale, a zonelor de protecție sanitară, a construcțiilor și instalațiilor specifice sistemelor de alimentare cu apă potabilă, de canalizare și de epurare a apelor uzate;

d) monitorizarea strictă a calității apei potabile distribuite prin intermediul sistemelor de alimentare cu apă, în concordanță cu normele igienico-sanitare în vigoare;

e) captarea apei brute, respectiv descărcarea apelor uzate orășenești în receptorii naturali, numai cu respectarea condițiilor impuse prin acordurile, avizele și autorizațiile de mediu și de gospodărire a apelor;

f) întreținerea și menținerea în stare de permanentă funcționare a sistemelor de alimentare cu apă și de canalizare;

g) contorizarea cantităților de apă produse, distribuite și respectiv facturate;

h) creșterea eficienței și a randamentului sistemelor în scopul reducerii tarifelor, prin eliminarea pierderilor în sistem, reducerea costurilor de producție, a consumurilor specifice de materii prime, combustibili și energie electrică și prin reproiectarea, reutilizarea și re tehnologizarea acestora;

i) limitarea cantităților de apă potabilă distribuită prin rețelele de alimentare cu apă, utilizată în procesele industriale, și diminuarea consumurilor specifice prin recircularea, refolosirea și reutilizarea acesteia.

j) refacerea locului unde a intervenit pentru reparații sau execuția unei lucrări noi, la un nivel calitativ corespunzător, în termen de maximum 30 zile calendaristice de la terminarea lucrării, ținând cont de condițiile meteorologice care nu trebuie să afecteze calitatea acesteia. Imediat după remedierea unei avarii care a afectat pavajul în zona de intervenție, operatorul va lua toate măsurile pentru asigurarea unor pavaje provizorii, care să asigure reluarea circulației pe porțiunile afectate, iar aducerea pavajului la forma și calitatea inițială se va finaliza în aceleași condiții. Pe toată perioada desfășurării intervențiilor și până la finalizarea pavajului definitiv, operatorul va asigura semnalizarea corespunzătoare atât din punct de vedere al execuției, cât și din punct de vedere al siguranței circulației.

#### ART. 225

(1) Pe toată durata existenței sistemelor de alimentare cu apă și de canalizare, pentru executarea lucrărilor necesare întreținerii și exploatării sistemelor respective, operatorul are drept de servitute asupra proprietăților afectate de sistemul de alimentare cu apă și de canalizare, realizându-se cu titlu gratuit pe toată durata existenței acestuia.

(2) Dacă cu ocazia intervențiilor pentru re tehnologizări, reparații, revizii, avarii se produc pagube proprietarilor din vecinătatea sistemelor de alimentare cu apă și de canalizare, operatorii au obligația să le plătească acestora despăgubiri, în condițiile legii. Proprietarul terenului afectat de exercitarea dreptului de servitute va fi despăgubit pentru prejudiciile cauzate. Quantumul despăgubirii se stabilește prin acordul părților sau, în cazul în care părțile nu se înțeleg, prin hotărâre judecătorească.

(3) Operatorii au obligația să țină evidente distincte pentru fiecare activitate, având contabilitate separată pentru fiecare tip de serviciu și/sau localitate de operare în parte.

#### ART. 226

Operatorul are obligația:

a) să respecte angajamentele asumate prin contractele de furnizare/prestare a serviciilor de apă și de canalizare;

b) să respecte prevederile prezentului regulament;

c) să ia măsurile necesare pentru remedierea operativă a defectiunilor apărute la instalațiile sale, precum și de înlăturare a consecințelor și pagubelor rezultate;

d) să presteze serviciul de alimentare cu apă și de canalizare la toți utilizatorii cu care a încheiat contracte de furnizare/prestare și utilizare a serviciilor;

e) să servească toți utilizatorii din aria de acoperire pentru care a fost licențiat;

f) să respecte indicatorii de performanță aprobați de autoritățile administrației publice locale;

g) să furnizeze date despre prestarea serviciului autorităților administrației publice locale, precum și A.N.R.S.C., conform programelor stabilite de acestea;

h) să aplice metode performanțe de management care să conducă la reducerea costurilor de operare;

i) să furnizeze apă potabilă și industrială la parametrii de potabilitate impusi de actele normative în vigoare, cu asigurarea valorilor debitelor și a presiunii de serviciu, indiferent de poziția utilizatorului în schema de funcționare;

j) să asigure preluarea apelor uzate și meteorice la sistemul de canalizare și să verifice calitatea acestora;

k) sa întrețină și sa verifice funcționarea contoarelor de măsurare a cantităților de apa, în conformitate cu prescripțiile metrologice și sa utilizeze pentru sigilare numai sigilii cu serie unica de identificare pentru a preveni sigilarea neautorizată;

l) sa emita factura pentru furnizarea/prestarea serviciului de alimentare cu apa și de canalizare cel mai târziu pana la data de 15 a lunii următoare celei în care prestația a fost efectuată;

m) sa factureze cantitățile de apa furnizate și serviciile de canalizare prestate la valorile măsurate prin intermediul contoarelor, aducând la cunostinta utilizatorului modificările de tarif;

n) sa înregistreze toate reclamațiile și sesizările utilizatorilor, sa le verifice și sa ia măsurile ce se impun, pentru rezolvarea acestora. La sesizările utilizatorilor operatorul va răspunde în scris, în termen de maximum 30 de zile calendaristice de la înregistrarea acestora.

#### ART. 227

Operatorul de servicii din sistemul de alimentare cu apa și de canalizare nu răspunde pentru neîndeplinirea serviciului, în cazurile de forta majoră, precum și în următoarele cazuri:

a) ca urmare a lucrărilor de întreținere, reparații, modernizări, extinderi, devieri, bransari noi, schimbări de contoare, dacă operatorul a anunțat utilizatorii despre eventualitatea opririi furnizării apei, specificand data și intervalul de timp în care aceasta va fi oprită. Anunțul de oprire a furnizării apei, prin mass-media și/sau afișare la utilizatori, după caz, în funcție de numărul de utilizatori afectați trebuie făcut înainte, cu un număr de ore stabilit prin contract;

b) în cazul ploilor torențiale care duc la depășirea capacității proiectate de preluare la canalizare a debitelor, situație în care operatorul va face dovada depășirii capacității.

#### ART. 228

Operatorul are dreptul:

a) sa oprească temporar furnizarea apei sau prestarea serviciului de canalizare, fără înștiințarea prealabilă a utilizatorilor și fără sa isi asume răspunderea fata de aceștia, în cazul unor avarii grave a căror remediere nu suferă amânare, care pot produce pagube importante, accidente sau explozii, defectiuni ale instalațiilor interioare ale utilizatorului sau care afectează buna funcționare a sistemului de alimentare cu apa și/sau de canalizare. În astfel de cazuri, operatorul are obligația de a anunța utilizatorii imediat de situația aparuta prin toate mijloacele ce le are la dispoziție;

b) sa restricționeze alimentarea cu apa a tuturor utilizatorilor, pe o anumită perioada, cu înștiințarea prealabilă, în cazul în care apar restricționari justificate la sursa de apa sau la racordarea și punerea în funcțiune a unor noi capacități din cadrul sistemului de alimentare cu apa sau de canalizare ori a unor lucrări de întreținere planificate. Aceste restricționari se pot face cu aprobarea autorităților administrației publice locale, cu excepția cazurilor de forta majoră;

c) sa încaseze contravaloarea serviciilor furnizate și sa aplice penalitățile legale;

d) sa intrerupa sau sa sisteze furnizarea/prestarea serviciului de alimentare cu apa, în condițiile legii, cu notificare prealabilă, la utilizatorii care nu și-au achitat facturile pe o perioada mai mare de 30 de zile calendaristice de la data expirării termenului de plata a facturii sau care nu respecta clauzele contractuale. Aceleași măsuri, inclusiv desființarea bransamentelor/racordurilor, se pot lua fata de utilizatorii clandestini, dacă aceștia nu au îndeplinit condițiile impuse de operatori pentru intrarea în legalitate.

#### ART. 229

Utilizatorul este obligat:

a) sa respecte clauzele contractului de furnizare/prestare încheiat cu operatorul serviciului de alimentare cu apa și/sau de canalizare;

b) sa asigure folosirea eficienta și rațională a apei preluate din rețeaua de alimentare cu apa, prin încadrarea în normele de consum pe persoana, unitatea de produs sau puncte de folosinta, conform debitelor prevăzute în standardele în vigoare;

c) sa utilizeze apa numai pentru folosintele prevăzute în contractul de furnizare a serviciilor. În cazul în care utilizatorul dorește sa extindă instalațiile sau utilizarea în alte scopuri decât cele pentru care s-a încheiat contractul va înștiința/notifica operatorul/furnizorul despre aceasta. Dacă noile condiții impun, se vor modifica clauzele contractuale;

d) sa mențină curățenia și sa întrețină în stare corespunzătoare căminul de apometru/contor, dacă se afla amplasat pe proprietatea sa;

e) sa anunțe imediat după constatare operatorul despre apariția oricărei deteriorări apărute la căminul de apometru, care îl deserveste;

f) sa permită citirea contorului, dacă acesta este amplasat pe proprietatea sa;

g) sa nu utilizeze instalațiile interioare în alte scopuri decât cele prevăzute în contract;

h) sa execute lucrările de întreținere și reparații care îi revin, conform reglementărilor legale, la instalațiile interioare de apa pe care le are în folosinta, pentru a nu se produce pierderi de apa, sau, în cazul în care, prin funcționarea lor necorespunzătoare, creează un pericol pentru sănătatea publica. Obligația se extinde și

la stațiile de hidrofoare, rezervoare, stații de pompare interioare etc., care se afla în proprietatea utilizatorului;

i) toți utilizatorii, operatorii economici, care utilizează în procesul tehnologic apa potabilă sunt obligați să furnizeze operatorului/furnizorului informații cu privire la consumurile prognozate pentru o perioadă următoare convenită cu operatorul;

j) să nu execute lucrări clandestine de ocolire a contorului;

k) să nu modifice instalația interioară de distribuție a apei potabile fără avizul operatorului;

l) să nu manevreze vanele din amonte de apometru și să folosească pentru intervenții la instalațiile interioare numai robinetul sau vana din aval de apometru;

m) să nu influențeze în niciun fel indicațiile contorului de apă și să păstreze intactă integritatea acestuia, inclusiv sigiliile;

n) să achite contravaloarea serviciilor furnizate de operator în termen de 15 zile de la emiterea facturii;

o) să nu evacueze în rețeaua de canalizare deșeuri, reziduuri, substanțe poluante sau toxice care încalca condițiile de descărcare impuse de normele tehnice în vigoare;

p) să comunice operatorului/prestatorului serviciului, dacă sunt deținătorii de surse proprii de apă, data punerii în funcțiune a acestora, în vederea facturării cantităților de apă uzată deversate în rețeaua de canalizare. În acest scop au obligația să instaleze apometre, să țină la zi registrul de evidență, pe baza căruia să se poată calcula și verifica debitul surselor proprii.

#### ART. 230

Utilizatorul are dreptul:

a) să beneficieze de serviciul de alimentare cu apă și/sau de canalizare la nivelurile stabilite în contract;

b) să primească răspuns în maximum 30 de zile calendaristice la sesizările adresate operatorului cu privire la neîndeplinirea unor condiții contractuale;

c) să conteste facturile când constată încălcarea prevederilor contractuale;

d) să fie anunțat cu cel puțin 24 de ore înainte despre opririle programate sau restricționările în furnizarea/prestarea serviciului;

e) să fie despăgubit în cazurile încălcării de către operator a clauzelor contractuale care prevăd și cuantifică valorile despăgubirilor în funcție de prejudiciul cauzat;

f) să fie informat despre modul de funcționare a serviciilor de apă și de canalizare, despre deciziile luate de autoritățile administrației publice locale, A.N.R.S.C. și de operator privind asigurarea acestor servicii;

g) să aibă montate pe bransamentele proprii ale imobilelor contoare de apă pentru înregistrarea consumurilor.

### CAP. VIII

#### Indicatori de performanță și calitate

#### ART. 231

(1) Indicatorii de performanță stabilesc condițiile ce trebuie respectate de operatori în asigurarea serviciului de alimentare cu apă și de canalizare.

(2) Indicatorii de performanță asigură condițiile pe care trebuie să le îndeplinească serviciile de apă și de canalizare, avându-se în vedere:

a) continuitatea din punct de vedere cantitativ și calitativ;

b) adaptarea permanentă la cerințele utilizatorilor;

c) excluderea oricărei discriminări privind accesul la serviciile de apă și de canalizare;

d) respectarea reglementărilor specifice din domeniul gospodăririi apelor și protecției mediului.

#### ART. 232

Indicatorii de performanță pentru serviciul de apă și de canalizare sunt specifici pentru următoarele activități:

a) bransarea/racordarea utilizatorilor la rețeaua de alimentare cu apă și de canalizare;

b) contractarea serviciilor de apă și de canalizare;

c) măsurarea, facturarea și încasarea contravaloarei serviciilor efectuate;

d) îndeplinirea prevederilor din contract cu privire la calitatea serviciilor efectuate;

e) menținerea unor relații echitabile între furnizor și utilizator prin rezolvarea operativă și obiectivă a problemelor, cu respectarea drepturilor și obligațiilor care revin fiecărei părți;

f) soluționarea reclamațiilor utilizatorilor referitoare la serviciile de apă și de canalizare;

g) prestarea de servicii conexe serviciului de furnizare (informare, consultanță etc.).

#### ART. 233

În vederea urmăririi respectării indicatorilor de performanță operatorul trebuie să asigure:

a) gestiunea serviciilor de apă și de canalizare, conform hotărârii de dare în administrare sau prevederilor contractului de delegare a gestiunii;



- b) evidenta utilizatorilor;
- c) înregistrarea activităților privind citirea echipamentelor de măsurare, facturarea și încasarea contravalorii serviciilor efectuate;
- d) înregistrarea reclamațiilor și sesizarilor utilizatorilor și soluționarea acestora;
- e) accesul neingradit al autorităților administrației publice centrale și locale, în conformitate cu competențele și atribuțiile legale ce le revin, la informațiile necesare pentru stabilirea:
  1. modului de respectare și de îndeplinire a obligațiilor contractuale asumate;
  2. calității și eficienței serviciilor furnizate/prestate la nivelul indicatorilor de performanță stabiliți;
  3. modului de administrare, exploatare, conservare și menținere în funcțiune, dezvoltare și/sau modernizare a sistemelor de alimentare cu apă și de canalizare încredințată prin contractul de delegare a gestiunii;
  4. modului de formare și stabilire a tarifelor pentru serviciile de apă și de canalizare;
  5. stadiului de realizare a investițiilor;
  6. respectării parametrilor ceruți prin prescripțiile tehnice și normele metrologice.

#### ART. 234

Indicatorii de performanță minimali, generali și garanți pentru serviciile de alimentare cu apă și de canalizare sunt stabiliți în anexa nr. 1 la prezentul regulament.

### CAP. IX

#### Contractul de furnizare/prestare și utilizare a serviciilor de apă și de canalizare

#### ART. 235

Contractarea furnizării și prestarea serviciilor de alimentare cu apă și de canalizare se vor realiza astfel:

- a) în cazul în care utilizatorii au bransamente, prin contracte încheiate între operator și utilizatori;
- b) în cazul în care furnizarea apei potabile se face prin cismele stradale către persoanele fizice care nu au bransament, prin contracte încheiate cu toți cei care beneficiază de acest serviciu. Arondarea utilizatorilor se va stabili de către operator împreună cu autoritățile administrației publice locale;
- c) în cazul utilizării apei de la hidranții stradali de către operatorul serviciului de salubritate sau cel al domeniului public, pe baza de contract între operatorii acestor servicii și operatorul serviciului de alimentare cu apă și de canalizare;
- d) pentru consumurile de apă utilizate de pompieri pentru instruire și stingerea incendiilor, pe baza de contract încheiat cu autoritățile administrației publice locale, în conformitate cu [art. 40 din Legea nr. 121/1996](#) privind organizarea și funcționarea Corpului Pompierilor Militari.

#### ART. 236

(1) Condițiile privind calitatea serviciilor asigurate de operator privind continuitatea, presiunea de utilizare și debitul furnizat, respectiv condițiile de preluare și calitatea apelor uzate acceptate la deversarea în rețelele de canalizare, vor fi înscrise în contractul de furnizare/prestare și utilizare a serviciilor de alimentare cu apă și de canalizare.

(2) La încheierea contractelor se vor respecta prevederile Contractului-cadru de furnizare/prestare a serviciului public de alimentare cu apă și de canalizare.

#### ART. 237

Neachitarea facturii în termen de 30 de zile de la data scadentei atrage după sine penalități de întârziere, după cum urmează:

- a) penalitățile sunt egale cu nivelul dobânzii datorate pentru neplata la termen a obligațiilor bugetare, stabilite conform reglementărilor legale în vigoare;
- b) penalitățile se datorează începând cu prima zi după data scadentei;
- c) valoarea totală a penalităților nu poate depăși cuantumul debitului și se constituie venit al operatorului.

### CAP. X

#### Realizarea serviciului după producerea unui cutremur

#### SECȚIUNEA 1

##### Serviciul de alimentare cu apă

#### ART. 238

Pentru reducerea efectelor negative asupra populației, animalelor și mediului, operatorul împreună cu autoritatea publică locală are obligația să asigure informarea și instruirea prealabilă a populației prin afișe asupra modului de comportare în situații de calamități naturale.

## ART. 239

Operatorul de apa trebuie sa asigure:

- a) 1-2 l/om/zi pentru minimum 3-4 zile, apa potabilă din sursa protejata echipata cu un sistem local de filtrare - sistem de filtrare cu cartus filtrant din CAG etc.;
- b) apa pentru combaterea incendiului din alte surse decât sursa de apa potabilă;
- c) punerea în funcțiune a resurselor proprii de alimentare pentru spitale și alte unități cu risc mare;
- d) surse de rezerva pentru alimentarea cu energie electrica a utilajelor;
- e) una sau mai multe surse de apa pentru incendiu (lacuri de agrement, râuri în zone accesibile, stranduri etc.).

## ART. 240

După încetarea miscarii seismice operatorul trebuie sa verifice:

- a) starea rețelei de distribuție;
- b) starea de etanșitate a rezervorului;
- c) integritatea aductiunii;
- d) integritatea captarii și a surselor de alimentare cu energie electrica.

## ART. 241

Operatorul va acționa suplimentar, realizand următoarele acțiuni:

- a) verificarea și utilizarea rețelei de alimentare cu apa;
- b) verificarea în teren și depistarea deteriorarilor rețelei, iar în cazul constatării unor pierderi majore, izolarea la rezervorul de acumulare pentru a păstra cat mai multă apa inmagazinata;
- c) solicitarea, avizul comandamentului pompierilor pentru ca apa din rezerva de combatere a incendiului (rezerva protejata) sa fie folosita pentru asigurarea apei de baut, după stingerea incendiilor;
- d) închiderea și izolarea tronsoanelor din rețea, fără defectiuni, și toate bransamentele utilizatorilor, cu excepția celor cu risc mare;
- e) verificarea modului de funcționare al hidrantilor și trecerea la echiparea celor în stare de funcționare pentru furnizarea de apa în mod individual pentru populație, asigurând sau solicitând organelor abilitate paza acestora;
- f) trecerea la aplicarea planurilor stabilite pentru alimentarea cu apa din alte surse a utilizatorilor cu risc mare de explozie, incendiu etc.;
- g) punerea în funcțiune a legăturilor de rezerva ce ocolesc rezervorul, în cazul în care acesta a fost afectat și nu poate păstra apa;
- h) realizarea alimentarii cu energie electrica a pompelor din sursele de rezerva, inclusiv din grupurile generatoare mobile din dotare;
- i) stabilirea soluției de alimentare cu apa în cazul în care aductiunea este deteriorata prin:
  - utilizarea unității locale de tratare a apei, stabilită dinainte, instalata pe un amplasament situat pe locuri înalte și sigure;
  - transportul apei cu cisterne dezinfectate și distribuirea în locurile prestabilite, către populație;
  - transportul apei de la sursele proprii, în condiții adecvate, dacă sursa de apa poate asigura cantitatea necesară, dar sistemul de transport este deteriorat;
- j) utilizarea altei surse de apa dacă lucrările hidrotehnice de la captare sunt afectate total sau, în cazul în care lucrările sunt afectate parțial, asigurarea punerii în funcțiune cat mai urgent a partii active, mai ales dacă sistemul funcționează gravitacional;
- k) realizarea de lucrări provizorii, la suprafata, de legare a tronsoanelor rămase întregi în cazul unor avarii locale pe aductiune, rețea etc., utilizând materiale rezistente și cu imbinari rapide. Lucrările provizorii vor fi supravegheate, iar apa dezinfectata adecvat;
- l) trecerea, din momentul în care sistemul poate funcționa cel puțin parțial, la refacerea sistematica a acestuia, în ordinea importanței, astfel încât sa se asigure debitele minime de funcționare. Ordinea de importanta poate fi stabilită prin analiza riscului de nefuncționare a fiecărui obiect component al lucrării.

## ART. 242

În cazul calamităților naturale trebuie acționat rapid și eficient, asigurându-se:

- a) realizarea planului de acțiune, insusit de personal prin simulari anterioare producerii calamitatii;
- b) asigurarea cadrului organizatoric, astfel încât personalul sa lucreze independent, legatura între echipe și factorii de decizie realizandu-se cu mijloace adecvate de comunicație, care sa fie independente de rețeaua de telefonie mobila sau fixa.

## ART. 243

După încheierea operațiunilor de remediere, toate instalațiile vor fi dezinfectate în mod sistematic. Când apa devine potabilă populația va fi instiintata ca poate utiliza aceasta apa în mod normal. Se va face o inspecție generală a rețelei pentru detectarea și remedierea locurilor pe unde se pierde apa.

## **SECȚIUNEA a 2-a**

### **Serviciul de canalizare**

#### **ART. 244**

Rețeaua de canalizare poate fi afectată de un cutremur fără să apară efectele exterioare, deoarece o parte din apa exfiltrată se va drena în pământ.

#### **ART. 245**

Operatorul va efectua următoarele activități:

- a) verificarea curgerii apei începând de la ultimul cămin al colectorului principal (la intrarea în stația de epurare sau căminul amonte al unei subtraversări);
- b) stabilirea locului în care apa nu mai curge prin colector, marcându-se tronsoanele și verificând terenul dacă are crapături vizibile, sunt tasări de teren, sunt construcții prăbusite peste canal etc.;
- c) se va interveni prin pomparea apei în alt colector sau chiar direct în emisar, caz în care trebuie să existe un aviz prealabil al autorității de mediu, pentru o perioadă de timp cât mai scurtă, în cazul unor tronsoane rupte, pe lungime mare, în porțiunea aval;
- d) folosirea mijloacelor locale de dezinfectare pe traseu, a procedurilor proprii;
- e) vor fi degajate locurile pe unde apa meteorică poate curge singură în emisar;
- f) vor fi puse în stare de funcționare mijloacele auxiliare de pompare a apei din colectoare cu mijloace ce pot fi aduse pe amplasamente pregătite din timp sau sunt deja montate și se face numai punerea în funcțiune;
- g) refacerea provizorie a rețelei de canalizare folosind tuburi ușor de montat (PVC gofrat, oțel etc.), tuburile vor putea fi montate aparent, cu protecție contra traficului stradal.

#### **ART. 246**

După stabilizarea situației, rețeaua de canalizare va intra într-un proces de verificare totală, rezultatul final va fi analizat în vederea luării unei decizii asupra soluției de reabilitare sau chiar de re tehnologizare.

## **CAP. XI**

### **Realizarea serviciului după producerea unei inundații**

#### **SECȚIUNEA 1**

##### **Serviciul de alimentare cu apă**

#### **ART. 247**

(1) În cazul inundațiilor se vor lua măsurile prevăzute în planul aprobat de inspectoratul pentru situații de urgență.

(2) În cazul în care stația de pompare ce asigură presiunea totală în rețea este scoasă din funcțiune (voit sau accidental) se va asigura o pompare independentă de pe un amplasament neinundabil cu motopompe pregătite din timp.

(3) Dacă localitatea este parțial inundată, se va recurge la următoarele măsuri:

- a) dezinfectarea suplimentară a apei, conform recomandărilor organelor sanitare, conform planurilor pentru situații de urgență;
- b) atenționarea locuitorilor cu bransamente în zona inundată asupra unor măsuri suplimentare legate de consumul apei;
- c) oprirea stațiilor de pompare aflate în zona inundată;
- d) distribuirea de apă îmbuteliată locuitorilor afectați.

(4) Dacă la captare lucrările hidrotehnice sunt scoase din funcțiune, se va asigura apa produsă de stații de tratare mobile, stații care vor fi în dotarea operatorului serviciului de alimentare cu apă, captarea realizându-se printr-o priză provizorie.

(5) Dacă la sursă calitatea apei s-a degradat puternic, vor fi puse în funcțiune măsurile de tratare suplimentară:

- a) adăugarea de cărbune activ praf;
- b) adăugarea de polimeri;
- c) reducerea debitului de apă în scopul creșterii duratei de decantare;
- d) reducerea vitezei de filtrare;
- e) ozonizarea apei etc.

(6) Dacă sursele de alimentare cu energie sunt afectate se va aplica soluția alimentare cu energie electrică de la o sursă de rezervă.

(7) Dacă puturile sau căminele drenului sunt inundate, acestea vor fi spălate imediat ce nivelul apei scade, fiind luate măsuri suplimentare pentru a asigura etansarea lor până la depășirea fenomenului.

(8) După trecerea evenimentului se va proceda la o spalare și dezinfectare totală a sistemului, obținându-se un aviz al organelor sanitare.

#### **ART. 248**

În planul de acțiune se vor trece elementele aplicabile din măsurile ce trebuie luate în cazul producerii unui cutremur.

### **SECȚIUNEA a 2-a** **Serviciul de canalizare**

#### **ART. 249**

În perioada inundatiilor rețeaua de canalizare este suprasolicitată, intrând de cele mai multe ori sub presiune.

#### **ART. 250**

(1) Operatorul va asigura cu maxima prioritate funcționarea stațiilor de pompare a apelor uzate, suplimentând numărul de pompe cu motopompe.

(2) O atenție deosebită se va da prevenirii inundării stației de pompare prin luarea tuturor măsurilor de indiguire, utilizarea motopompelor etc.

(3) Gradul de asigurare a funcționării pompelor trebuie să fie mai mare decât al celorlalte construcții componente ale sistemului de alimentare cu apă și de canalizare.

#### **ART. 251**

Se vor aplica măsuri suplimentare de dezinfectare, mai ales în zonele în care sistemul de canalizare a refulat.

#### **ART. 252**

Vor fi puse în funcțiune stații de pompare provizorii, cu motopompe, pentru suplimentarea capacității de evacuare a apei din zonele inundate.

#### **ART. 253**

În scopul reducerii gradului de poluare, în zona joasă se poate recurge la devierea apelor colectate de pe suprafețele aflate la cote neinundate.

#### **ART. 254**

O atenție specială se va da urmării capacității de evacuare a emisarului receptor, luându-se măsuri adecvate când există riscul intrării apei prin deversorul liber.

#### **ART. 255**

(1) După trecerea evenimentului se vor face o verificare generală a canalizării, o spalare și o dezinfecție generală.

(2) Este obligatorie efectuarea unei analize urmate de un plan de măsuri capabile să îmbunătățească funcționarea sistemului, consemnându-se limitele atinse de viitura.

## **CAP. XII**

### **Realizarea serviciului în caz de furtună și/sau viscol puternic**

#### **SECȚIUNEA 1**

##### **Serviciul de alimentare cu apă**

#### **ART. 256**

În cazul apariției furtunii și/sau a viscolului operatorul:

a) va verifica în prima urgență sistemul de alimentare cu energie, punându-se în funcțiune, dacă este cazul, sistemul de rezerva sau vor fi realizate legături provizorii, pentru acționarea cu prioritate a pompelor;

b) va verifica starea ventilațiilor la rezervoare, realizându-se o verificare a calității apei și o dezinfectare suplimentară, dacă aceasta prezintă nereguli, iar utilizatorii vor fi avertizați asupra modului în care să se consume apă;

c) va verifica starea captării și acționarea cu mijloace adecvate împotriva înghețării și blocării prizei sau a gratarului, curățarea acestora va fi permanentă, iar în cazul existenței unor soluții de rezerva, acestea trebuie puse în funcțiune;

d) va asigura personalului de exploatare care își are locul de muncă în zone izolate alimentarea cu hrană, sistem de încălzire și echipament de protecție corespunzător;

e) va verifica starea stocurilor de reactivi, acestea fiind refăcute periodic, conform normelor.

#### **ART. 257**

După trecerea furtunii, va fi refăcut accesul pe căile de comunicație și vor fi refăcute lucrările afectate.

### **SECȚIUNEA a 2-a**

## Serviciul de canalizare

### ART. 258

Pentru menținerea în funcțiune a stațiilor de pompare de pe rețeaua de canalizare în caz de furtună, este de preferat ca una dintre liniile de alimentare cu energie electrică să fie subterană sau să se asigure o sursă independentă de alimentare.

### ART. 259

În caz de viscol și de temperaturi reduse, vor fi luate măsuri, împreună cu operatorul serviciului de salubritate și cu autoritatea administrației publice locale, de îndepărtare a zăpezii, pentru contracararea riscului de topire bruscă a zăpezii și punerea sub presiune a canalizării.

### ART. 260

Vor fi verificate gratarele deversoarelor, luându-se și măsurile necesare pentru eliminarea blocajelor de gheață la emisar, blocaje care pot produce ridicarea nivelului apei și inundarea canalizării.

## CAP. XIII

### Dispoziții finale și tranzitorii

### ART. 261

(1) Regulamentul se supune dezbaterii publice și se aprobă de către consiliul local DEVESELU, urmând a intra în vigoare la 30 de zile de la aprobare.

În regulamentul întocmit și aprobat de autoritatea administrației publice locale sunt specificate contravențiile în domeniul serviciului de alimentare cu apă, atât pentru utilizatori, cât și pentru operatori, cu mențiunea acestora și cuantumul amenzilor aplicabile.

## CAPITOLUL XIX

### (Răspunderi și sancțiuni)

### Procedură proprie de constatare, notificare și sancționare a abaterilor de la prevederile prezentului regulament

**Art.262.** Încălcarea dispozițiilor prezentului regulament sau a altor dispoziții legale în domeniul serviciului public de alimentare cu apă atrage răspunderea disciplinară, patrimonială, materială, civilă, contravențională sau penală, după caz a persoanelor vinovate.

**Art.263.** (1) Constituie contravenții și se sancționează cu amendă următoarele fapte, dacă nu sunt săvârșite în astfel de condiții încât, potrivit legii penale, să fie considerate infracțiuni:

- a- pătrunderea persoanelor neautorizate în incinta stațiilor de tratare, cu amendă de la 200 lei la 500 lei
- b- degradarea construcțiilor, instalațiilor, utilajelor echipamentelor, dotărilor rețelelor și aparatelor de măsură și control, împrejmuirilor, porților, stâlpilor, semnelor de avertizare care alcătuiesc sau deservesc sistemul public de alimentare cu apă, precum și manevrarea neautorizată a vanelor, robinetelor aflate în rețeaua publică sau în instalațiile aferente sistemului de alimentare cu apă cu amendă de la 500 lei la 1000 lei
- c- consumul de apă într-un interval de timp ce depășește 6 luni în cazul în care contractul de furnizare este pe numele altei persoane cu amendă de la 25 lei la 50 lei
- d- derularea de către beneficiar a unei lucrări care are legătură cu sistemul public fără obținerea autorizațiilor, acordurilor și avizelor necesare cu amendă de la 500 lei la 1000 lei
- e- nefolosirea eficientă și rațională a apei exclusiv numai pentru necesitățile luate în calcul la proiectarea sistemului cu amendă de la 100 lei la 300 lei
- f- amplasarea construcțiilor provizorii sau definitive în zonele de siguranță și protecție sau pe traseul rețelelor sistemului public de alimentare cu apă cu amendă de la 800 lei la 1500 lei
- g- refuzul utilizatorului de a permite personalului împuternicit al operatorului accesul necondiționat la căminele branșamentelor de apă potabilă și la instalațiile interioare ale beneficiarului în scopul efectuării controlului, ori de câte ori există indicii că se pot produce efecte dăunătoare în funcționarea sistemului sau la normele de igienă, înregistrării consumului, ori pentru executarea lucrărilor de întreținere și reparații, cu amendă de la 50 lei la 200 lei

- h- neasigurarea de către utilizator a protecției și integrității fizice, a curățeniei în căminele de bransament pentru apă, a contorului, robinetelor, neexecutarea lucrărilor de întreținere și reparații la instalațiile interioare pe care le are în folosință, rezervoare, stații de pompare interioare care se află pe proprietatea sa cu amendă de la 100 lei la 300 lei;
- i- necomunicarea către petiționar a răspunsului datorat în maxim 30 zile cu amendă de la 50 lei la 100 lei
- j- nerespectarea obligațiilor operatorului privind analiza calitativă a apei, înștiințarea utilizatorului pentru întreruperea furnizării apei sau remedierea defecțiunilor apărute la instalații cu amendă de la 500 lei la 1000 lei
- k- neînlocuirea de către operator a apometrului defect sau suspect de înregistrări eronate în maxim 5 zile de la data înregistrării reclamației cu amendă de la 100 lei la 300 lei.
- l- întârzierea nejustificată în realimentarea utilizatorilor după întrerupere cu amendă de la 5.00 lei la 1000 lei.

**Art.264.** (1) Constatarea contravențiilor prevăzute de prezentul regulament și aplicarea sancțiunilor se fac de către primar și împuterniciți acestuia.

(2) În vederea constatării contravențiilor prevăzute la art. 60, agenții constatori prevăzuți la alin. (1) au acces, în condițiile legii, în clădiri, încăperi, la instalațiile și echipamentele aferente sistemului public de alimentare cu apă. Atât operatorii cât și utilizatorii sunt obligați să pună la dispoziția agenților constatori documentele și actele specifice activității lor.

(3) Organele de poliție sunt obligate să acorde, la cerere, sprijin agenților constatori.

(4) Dispozițiile referitoare la contravenții, prevăzute în prezentul regulament, se completează cu prevederile Ordonanței Guvernului nr. 2/2001 privind regimul juridic al contravențiilor, aprobată cu modificări și completări prin Legea nr. 180/2002, cu modificările și completările ulterioare.

(5) Contravenientul poate achita pe loc, sau în termen de cel mult 48 de ore de la data încheierii procesului-verbal ori, după caz, de la data comunicării acestuia, jumătate din minimul amenzii prevăzute în prezentul regulament.

**Art.265.** Operatorul are obligația să sesizeze organele de urmărire penală atunci când constată fapte ce pot avea caracter infracțional privind :

1. – deteriorarea, modificarea fără drept sau blocarea funcționării echipamentelor de măsurare;
2. – deteriorarea, sustragerea, modificarea fără drept a componentelor sistemului public de alimentare cu apă;
3. – executarea sau folosirea de instalații clandestine în scopul racordării directe la sistemul de alimentare cu apă sau ocolirea apometrului.

**ART. 266** Constatarea contravențiilor și aplicarea sancțiunilor se face de către primari și/sau împuterniciții acestora și de *autoritatea de reglementare competentă*.

#### **ART. 267**

În cadrul contractelor încheiate cu utilizatorii se vor stipula standardele, normativele și tarifele legale, valabile la data încheierii acestor contracte. De asemenea, se vor face trimiteri și la actele normative care trebuie respectate din punct de vedere al protecției mediului și al sănătății publice.

#### **ART. 268**

Prevederile prezentului regulament vor fi actualizate în funcție de modificările de natura tehnica, tehnologică și legislativă.

**ART.269** Anexa nr. 1 face parte integrantă din prezentul regulament

## Comuna DEVESELU județul Olt

ANEXA1  
la REGULAMENT

Nr.crt	Indicatori de performanță	UM	APROBATI					
			TOTAL	Trim.I	Trim.II	Trim.III	Trim.IV	
<b>BRANȘAREA UTILIZATORILOR</b>								
1.	a) numărul de solicitări de bransare la sistemul public de alimentare cu apa pe categorii de utilizatori;	Total	nr.	100	20	30	30	20
		populație	nr.	93	19	28	28	18
		agenți economici	nr.	5	1	2	1	1
		instituții publice	nr.	2	0	0	1	1
	b) numărul de solicitări la care intervalul de timp, dintre momentul înregistrării cererii de bransare a utilizatorului, pana la primirea de către acesta a avizului de bransare, este mai mic de:.....zile calendaristice.	15	nr.	100	20	30	30	20
		30	nr.	0	0	0	0	0
		60	nr.	0	0	0	0	0
<b>CONTRACTAREA FURNIZĂRII APEI</b>								
2.	a) numărul de contracte încheiate raportat la numărul de solicitări pentru:	Total	%	100	100	100	100	100
		populație	%	100	100	100	100	100
		agenți economici	%	100	100	100	100	100
		instituții publice	%	100	100	100	100	100
	b) procentul din contractele de la lit. a) încheiate în mai puțin de 30 zile calendaristice pentru:	Total	%	100	100	100	100	100
		populație	%	100	100	100	100	100
		agenți economici	%	100	100	100	100	100
		instituții publice	%	100	100	100	100	100
	c) numărul de solicitări de modificare a prevederilor contractuale raportate la numărul total de solicitări de modificare a prevederilor		%	100	100	100	100	100

	contractuale rezolvate în 30 zile							
<b>MĂSURAREA ȘI GESTIUNEA CONSUMULUI DE APĂ</b>								
<b>3.</b>	a) numărul anual de contoare montate, ca urmare a solicitărilor, raportat la numărul de solicitări		%	100	100	100	100	100
	b) numărul anual de contoare montate, raportat la numărul total de utilizatori fără contor		%	100	100	100	100	100
	c) numărul anual de reclamații privind precizia contoarelor raportat la numărul total de contoare pentru apă potabilă la:	Total	%	1	1	1	1	1
		populație	%	1	1	1	1	1
		agenți economici	%	1	1	1	1	1
		instituții publice	%	1	1	1	1	1
	d) ponderea din numărul de reclamații de la lit. c) care sunt justificate	Total	%	1	1	1	1	1
		populație	%	1	1	1	1	1
		agenți economici	%	1	1	1	1	1
		instituții publice	%	1	1	1	1	1
	e) procentul de solicitări de la lit. c) care au fost rezolvate în mai puțin de 8 zile	Total	%	100	100	100	100	100
		populație	%	100	100	100	100	100
		agenți economici	%	100	100	100	100	100
		instituții publice	%	100	100	100	100	100
f) numărul de sesizări privind parametrii apei furnizate raportat la numărul total de utilizatori		%	5	5	5	5	5	
g) cantitatea de apă furnizată raportată la numărul total de locuitori de tip casnic deserviti		mc/lună/loc.	1.6	1.6	1.6	1.6	1.6	



<b>CITIREA FACTURAREA ȘI ÎNCASAREA SERVICIULUI DE APĂ</b>								
<b>4.</b>	a) numărul de reclamații privind facturarea raportat la numărul total de utilizatori		%	3	3	3	3	3
	b) procentul de reclamații de la lit. a) rezolvate în termen de 10 zile		%	100	100	100	100	100
	c) procentul din reclamațiile de la lit. a) care s-au dovedit a fi justificate		%	90	90	90	90	90
	d) valoarea totală a facturilor încasate raportată la valoarea totală a facturilor emise		%	95	95	95	95	95
<b>ÎNTRERUPERI ȘI LIMITĂRI ÎN FURNIZAREA APEI</b>								
<b>5.</b>	a) numărul de întreruperi neprogramate anunțate, pe categorii de utilizatori;	Total	nr.	36	9	9	9	9
		populație	nr.	36	9	9	9	9
		agenți economici	nr.	36	9	9	9	9
		instituții publice	nr.	36	9	9	9	9
	b) numărul de utilizatori afectați de întreruperile neprogramate anunțate raportat la total utilizatori, pe categorii de utilizatori	Total	%	100	100	100	100	100
		populație	%	100	100	100	100	100
		agenți economici	%	100	100	100	100	100
		instituții publice	%	100	100	100	100	100
	c) durata medie a intreruperilor raportate la 24 ore pe categorii de utilizatori	Total	%	30	30	30	30	30
		populație	%	30	30	30	30	30
		agenți economici	%	30	30	30	30	30
		instituții publice	%	30	30	30	30	30
	d) numărul de întreruperi accidentale pe categorii de utilizatori	Total	nr.	12	4	4	4	4
		populație	nr.	8	2	2	2	2
		agenți	nr.	4	1	1	1	1

		economici							
		instituții publice	nr.	4	1	1	1	1	
e) numărul de utilizatori afectați de întreruperile accidentale raportat la total utilizatori/pe categorii de utilizatori	Total	%		20	20	20	20	20	
	populație	%		20	20	20	20	20	
	agenți economici	%		20	20	20	20	20	
	instituții publice	%		20	20	20	20	20	
<b>ÎNTRERUPERI PROGRAMATE</b>									
6.	a) numărul de întreruperi programate		nr.	2	0	1	1	0	
	b) durata medie a intreruperilor programate raportată la 24 ore		%	100		100	100		
	c) numărul de utilizatori afectați de aceste întreruperi raportat la total utilizatori, pe categorii de utilizatori	Total	%		100		100	100	
		populație	%		100		100	100	
		agenți economici	%		100		100	100	
		instituții publice	%		100		100	100	
	d) numărul de întreruperi cu durata programata depășită raportat la total întreruperi programate, pe categorii de utilizatori	Total	%		5		5	5	
		populație	%		5		5	5	
agenți economici		%		5		5	5		
instituții publice		%		5		5	5		
<b>ÎNTRERUPERI DATORATE NERESPECTĂRII CONDIȚIILOR CONTRACTUALE DE CĂTRE UTILIZATORI</b>									
7.	a) numărul de utilizatori cărora li s-a întrerupt furnizarea/prestarea serviciilor pentru neplata facturii raportat la număr total de utilizatori, pe categorii de utilizatori	Total	%	2	2	2	2	2	
		populație	%	2	2	2	2	2	
		agenți economici	%	2	2	2	2	2	
		instituții publice	%	2	2	2	2	2	

		Total	%	2	2	2	2	2
		populație	%	2	2	2	2	2
	b) numărul de contracte reziliate pentru neplata serviciilor furnizate raportat la număr total de utilizatori, pe categorii de utilizatori	agenți economici	%	2	2	2	2	2
		instituții publice	%	2	2	2	2	2
		Total	nr.	4	2	1	0	1
	d) numărul de utilizatori cărora li s-a întrerupt furnizarea serviciilor, realimentați în mai puțin de 3 zile, pe categorii de utilizatori	populație	nr.	3	1	1	0	1
		agenți economici	nr.	1	1	0	0	0
		instituții publice	nr.	0	0	0	0	0
		Total	nr.	4	2	1	0	1
	c) numărul de întreruperi datorate nerespectării prevederilor contractuale, pe categorii de utilizatori	populație	nr.	2	2	2	2	2
		agenți economici	nr.	2	2	2	2	2
		instituții publice	nr.	2	2	2	2	2
				2	2	2	2	2
<b>CALITATEA SERVICIILOR FURNIZATE</b>								
<b>8.</b>		Total	%	2	2	2	2	2
		populație	%	2	2	2	2	2
	a) numărul de reclamații privind parametrii de calitate ai apei furnizate raportat la număr total utilizatori, pe tipuri de utilizatori	agenți economici	%	2	2	2	2	2
		instituții publice	%	2	2	2	2	2
		Total	%	80	80	80	80	80
		populație	%	80	80	80	80	80
	b) procentul din reclamațiile de la lit. a) care s-au dovedit a fi din vina operatorului	agenți economici	%	80	80	80	80	80
		instituții publice	%	80	80	80	80	80

	c) valoarea despăgubirilor plătite de operator, pentru nerespectarea condițiilor și parametrilor de calitate stabiliți în contract, raportată la valoarea facturată, pe categorii de utilizatori	Total	%	20	20	20	20	20
		populație	%	20	20	20	20	20
		agenți economici	%	20	20	20	20	20
		instituții publice	%	20	20	20	20	20
	d) numărul de reclamații privind gradul de asigurare în funcționare raportat la numărul total de utilizatori		%	2	2	2	2	2
<b>RĂSPUNSURI LA SOLICITĂRI SCRISE ALE UTILIZATORILOR</b>								
9.	a) numărul de sesizări scrise, altele decât cele prevăzute la celelalte articole, în care se precizează ca este obligatoriu răspunsul operatorului, raportat la total sesizări		%	0	0	0	0	0
	b) procentul din totalul de la lit. a) la care s-a răspuns într-un termen mai mic de 30 de zile calendaristice.		%	0	0	0	0	0
<b>INDICATORI DE PERFORMANȚĂ GARANȚAȚI</b>								
10	a) pierderea de apă în rețea exprimată ca raport între cantitatea de apă furnizată și cea intrată în sistem.		%	10	10	10	10	10
	b) gradul de extindere al rețelei exprimat ca raport între lungimea rețelei data în funcțiune la începutul perioadei luate în calcul și cea de la sfârșitul perioadei luate în calcul		%	10	10	10	10	10
	c) durata zilnică de alimentare cu apă calculată ca raport între numărul mediu zilnic de ore în care se asigură apa la utilizator și 24 ore, pe categorii de utilizatori	Total	%	98	98	98	98	98
		populație	%	98	98	98	98	98
		agenți economici	%	98	98	98	98	98
instituții		%	98	98	98	98	98	

	publice						
d) gradul de acoperire exprimat ca raport între lungimea rețelei de distribuție și lungimea totală a strazilor	%	90	90	90	90	90	90
e) gradul de contorizare exprimat ca raport între numărul de utilizatori care au contoare la bransament și numărul total de utilizatori	%	100	100	100	100	100	100

**CAIET DE SARCINI**  
**al serviciului de alimentare cu apa**  
**pentru activitatea de captare a apei brute**

**CAP. I**

**Obiectul caietului de sarcini**

**ART. 1**

Prezentul caiet de sarcini stabilește condițiile de desfășurare a activităților specifice serviciului de alimentare cu apă, stabilind nivelurile de calitate și condițiile tehnice necesare funcționării acestui serviciu în condiții de eficiență și siguranță.

**ART. 2**

Prezentul caiet de sarcini a fost elaborat spre a servi drept documentație de referință în vederea stabilirii condițiilor specifice de desfășurare a serviciului public de alimentare cu apă, indiferent de modul de gestiune adoptat.

**ART. 3**

Caietul de sarcini face parte integrantă din documentația necesară desfășurării activității **de captare a apei brute** și constituie ansamblul cerințelor tehnice de baza.

**ART. 4**

(1) Prezentul caiet de sarcini conține specificațiile tehnice care definesc caracteristicile referitoare la nivelul calitativ, tehnic și de performanță, siguranța în exploatare, precum și sisteme de asigurare a calității, terminologie, condițiile pentru certificarea conformității cu standarde relevante sau altele asemenea.

(2) Specificațiile tehnice se referă, de asemenea, la modul de executare a activităților, la verificarea, inspecția și condițiile de recepție a lucrărilor, precum și la alte condiții ce deriva din actele normative și reglementările în vigoare, în legătură cu desfășurarea serviciului de alimentare cu apă.

(3) Caietul de sarcini precizează reglementările obligatorii referitoare la protecția muncii, la prevenirea și stingerea incendiilor și la protecția mediului, care trebuie respectate pe parcursul furnizării/prestării serviciului/activității **de captare a apei brute**.

**ART. 5**

Serviciul public de alimentare cu apă trebuie să asigure furnizarea/prestarea serviciului în regim de continuitate, asigurând  $Q_{max} = 10 \text{ l/s}$  și presiunea de serviciu minimă **20 m CA** pentru toți utilizatorii din aria de prestare.

**ART. 6**

Operatorul se angajează să contracteze și să mențină următoarele tipuri de asigurări:

- a) asigurare împotriva pagubelor materiale, ce va acoperi toate riscurile cu privire la pierderi fizice sau daune aduse sistemului public de alimentare cu apă;
- b) asigurare de răspundere civilă (inclusiv obligațiile generale față de terți în caz de deces, vătămări corporale sau pierderi ori daune ale proprietății);
- c) asigurări pentru acoperirea obligațiilor către angajați și pentru accidente personale, conform prevederilor legale.

**ART. 7**

Termenii, expresiile și abrevierile utilizate în caietul de sarcini sunt cele din Regulamentul serviciului public de alimentare cu apă.

## CAP. II

### Cerințe organizatorice minimale

#### ART. 8

Operatorul serviciului de alimentare cu apă va asigura:

- a) respectarea legislației, normelor, prescripțiilor și regulamentelor privind igiena muncii, protecția muncii, gospodărirea apelor, protecția mediului, urmărirea comportării în timp a construcțiilor, prevenirea și combaterea incendiilor;
- b) exploatarea, întreținerea și reparația instalațiilor și utilajelor cu personal autorizat, în funcție de complexitatea instalației și de specificul locului de munca;
- c) respectarea indicatorilor de performanță și calitate stabiliți prin hotărârea de dare în administrare a serviciului și precizați în regulamentul serviciului de alimentare cu apă;
- d) furnizarea autorității administrației publice locale, respectiv A.N.R.S.C., a informațiilor solicitate și accesul la documentațiile pe baza cărora prestează serviciul de alimentare cu apă, în condițiile legii;
- e) producerea, tratarea, înmagazinarea și distribuția apei potabile;
- f) exploatarea sistemelor de alimentare cu apă, în condiții de siguranță și eficiență tehnico-economică, cu respectarea tehnologiilor și a instrucțiunilor tehnice de exploatare;
- g) instituirea, supravegherea și întreținerea, corespunzător dispozițiilor legale, a zonelor de protecție sanitară, a construcțiilor și instalațiilor specifice sistemelor de alimentare cu apă potabilă;
- h) monitorizarea strictă a calității apei potabile distribuite prin intermediul sistemelor de alimentare cu apă, în concordanță cu normele igienico-sanitare în vigoare;
- i) captarea apei brute numai cu respectarea condițiilor impuse prin acordurile, avizele și autorizațiile de mediu și de gospodărire a apelor;
- j) întreținerea și menținerea în stare permanentă de funcționare a sistemelor de alimentare cu apă;
- k) contorizarea cantităților de apă captate, înmagazinate, transportate, distribuite și, respectiv, facturate;
- l) creșterea eficienței și a randamentului sistemelor în scopul reducerii tarifelor, prin eliminarea pierderilor în sistem, reducerea costurilor de producție, a consumurilor specifice de materii prime, combustibili și energie electrică și prin reechiparea, reutilizarea și re tehnologizarea acestora;
- m) limitarea cantităților de apă potabilă distribuită prin rețelele publice, utilizată în procesele industriale;
- n) respectarea angajamentelor luate prin contractele de furnizare/prestare a serviciului de alimentare cu apă;
- o) furnizarea/prestarea serviciului de alimentare cu apă la toți utilizatorii din raza de operare pentru care are hotărâre de dare în administrare sau contract de delegare a gestiunii;
- p) aplicarea de metode performanțe de management, care să conducă la reducerea costurilor de operare;
- q) elaborarea planurilor anuale de întreținere, revizii, reparații capitale și modernizări, executate cu forțe proprii și cu terți;

- r) realizarea unui sistem de evidenta a sesizarilor și reclamatilor și de rezolvare operativă a acestora;
- s) evidenta orelor de funcționare a utilajelor;
- t) ținerea unei evidente distincte pentru fiecare activitate, având contabilitate separată pentru fiecare tip de serviciu ;
- u) personalul necesar pentru prestarea activităților asumate prin hotărârea de dare în administrare și condițiile de externalizare a activității, dacă este cazul;
- v) conducerea operativă prin dispecerat și asigurarea mijloacelor tehnice și a personalului de intervenție;
- w) o dotare proprie cu instalații și echipamente specifice necesare pentru prestarea activităților asumate prin hotărârea de dare în administrare;

#### ART. 9

Obligațiile și răspunderile personalului de operare al operatorului sunt cuprinse în regulamentul de serviciu .

### CAP. III

#### Serviciul de alimentare cu apă

##### Captarea apei brute

#### ART. 10

Operatorul are permisiunea de a desfășura activitatea de captare a apei, în aria administrativ-teritorială a comunei **Deveselu**, jud. Olt.

#### ART. 11

- **Forajul F1: H=60m, Ocap = 6,11 l/s, Dcol = 200 mm, Hs = 20,00 m, Hd = 25,00 m, filtre: 28,50 – 41,00 m; este echipat cu electropompa sunmersibila Franklin Electric BJ.415.14.F cu urmatoarele caracteristici functionale: Qp = 5 l/s, Hp = 70 mCA, P = 4 kw;**
- **Forajul F2: H=60m, Ocap = 6,94 l/s, Dcol = 200 mm, Hs = 21,00 m, Hd = 25,20 m, filtre: 30,00 – 42,00 m; este echipat cu electropompa sunmersibila Franklin Electric BJ.415.14.F cu urmatoarele caracteristici functionale: Qp = 5 l/s, Hp = 70 mCA, P = 4 kw;**

#### ART. 12

Planul de situație cu amplasarea sursei de apă, a zonelor de protecție sanitară, a lucrărilor hidrotehnice aferente și a construcțiilor anexe, limitele terenului, natura juridică a acestuia, căile de comunicație, sursele de poluare din zona etc. precum și schema stației de captare a apei, cu poziționarea utilajelor, construcțiilor și echipamentelor, planul de amplasare și poziția armaturilor în schema normală de funcționare sunt prezentate în **anexa nr. 1C**.

#### ART. 13

Prestarea activității de captare a apei se va executa astfel încât să se realizeze:

- a) verificarea și supravegherea continuă a funcționării instalațiilor;
- b) corectarea și adaptarea regimului de exploatare la cerințele utilizatorului;
- c) controlul calității apei;
- d) întreținerea instalațiilor din stația de captare;
- e) întocmirea sau reactualizarea, după caz, a documentației tehnice necesare realizării unei exploatare economice și în condiții de siguranță;



- f) respectarea instrucțiunilor furnizorilor de echipamente;
- g) respectarea instrucțiunilor/procedurilor interne;
- h) respectarea regulamentului de serviciu aprobat în condițiile legii;
- i) gradul de utilizare a capacității totale a stației de captare a apei la nivelul necesar pentru asigurarea continuității și calității apei potabile furnizate;
- j) desfășurarea activităților pe baza principiilor de eficiență economică având ca obiectiv reducerea costurilor;
- k) menținerea capacităților de producție și exploatarea eficientă prin urmărirea sistematică a comportării echipamentelor și a construcțiilor, întreținerea acestora, planificarea reparațiilor capitale, realizarea operativă și cu costuri minime a reviziilor și reparațiilor curente;
- l) reabilitarea și re tehnologizarea în vederea creșterii eficienței în exploatare, încadrării în normele naționale privind emisiile poluante și asigurării calității apei brute și potabile;
- m) executarea numai în conformitate cu legislația privind achizițiile publice a lucrărilor de reparații/revizii/extinderi/modificări la instalații și echipamente;
- n) îndeplinirea indicatorilor de calitate specificați în normativele în vigoare;
- o) asigurarea, pe toată durata de executare a serviciului, de personal calificat și în număr suficient pentru îndeplinirea activităților ce fac obiectul serviciului de captare a apei, inclusiv a personalului de specialitate autorizat, și condițiile de externalizare a activității, dacă este cazul.

**CAIET DE SARCINI**  
**al serviciului de alimentare cu apă**  
**pentru activitate de tratare a apei brute**

**CAP. I**

**Obiectul caietului de sarcini**

**ART. 1**

Prezentul caiet de sarcini stabilește condițiile de desfășurare a activităților specifice serviciului de alimentare cu apă, stabilind nivelurile de calitate și condițiile tehnice necesare functionarii acestui serviciu în condiții de eficiență și siguranță.

**ART. 2**

Prezentul caiet de sarcini a fost elaborat spre a servi drept documentație de referință în vederea stabilirii condițiilor specifice de desfășurare a serviciului public de alimentare cu apă, indiferent de modul de gestiune adoptat.

**ART. 3**

Caietul de sarcini face parte integrantă din documentația necesară desfășurării activității **de tratare a apei brute** și constituie ansamblul cerințelor tehnice de bază.

**ART. 4**

(1) Prezentul caiet de sarcini conține specificațiile tehnice care definesc caracteristicile referitoare la nivelul calitativ, tehnic și de performanță, siguranța în exploatare, precum și sisteme de asigurare a calității, terminologie, condițiile pentru certificarea conformității cu standarde relevante sau altele asemenea.

(2) Specificațiile tehnice se referă, de asemenea, la modul de executare a activităților, la verificarea, inspecția și condițiile de recepție a lucrărilor, precum și la alte condiții ce deriva din actele normative și reglementările în vigoare, în legătură cu desfășurarea serviciului de alimentare cu apă.

(3) Caietul de sarcini precizează reglementările obligatorii referitoare la protecția muncii, la prevenirea și stingerea incendiilor și la protecția mediului, care trebuie respectate pe parcursul furnizării/prestării serviciului/activității **de tratare a apei brute**.

**ART. 5**

Operatorul se angajează să contracteze și să mențină următoarele tipuri de asigurări:

a) asigurare împotriva pagubelor materiale, ce va acoperi toate riscurile cu privire la pierderi fizice sau daune aduse sistemului public de alimentare cu apă;

b) asigurare de răspundere civilă (inclusiv obligațiile generale față de terți în caz de deces, vătămări corporale sau pierderi ori daune ale proprietății);

c) asigurări pentru acoperirea obligațiilor către angajați și pentru accidente personale, conform prevederilor legale.

**ART. 6**

Termenii, expresiile și abrevierile utilizate în caietul de sarcini sunt cele din Regulamentul serviciului public de alimentare cu apă.

## CAP. II

### Cerințe organizatorice minimale

#### ART. 7

Operatorul serviciului de alimentare cu apă va asigura:

- a) respectarea legislației, normelor, prescripțiilor și regulamentelor privind igiena muncii, protecția muncii, gospodărirea apelor, protecția mediului, urmărirea comportării în timp a construcțiilor, prevenirea și combaterea incendiilor;
- b) exploatarea, întreținerea și reparația instalațiilor și utilajelor cu personal autorizat, în funcție de complexitatea instalației și de specificul locului de muncă;
- c) respectarea indicatorilor de performanță și calitate stabiliți prin contractul de delegare a gestiunii sau prin hotărârea de dare în administrare a serviciului și precizați în regulamentul serviciului de alimentare cu apă;
- d) furnizarea autorității administrației publice locale, respectiv A.N.R.S.C., a informațiilor solicitate și accesul la documentațiile pe baza cărora prestează serviciul de alimentare cu apă, în condițiile legii;
- e) producerea, transportul, înmagazinarea și distribuția apei potabile, respectiv preluarea, epurarea și evacuarea apelor uzate;
- f) exploatarea sistemelor de alimentare cu apă, respectiv a sistemelor de canalizare în condiții de siguranță și eficiență tehnico-economică, cu respectarea tehnologiilor și a instrucțiunilor tehnice de exploatare;
- g) instituirea, supravegherea și întreținerea, corespunzător dispozițiilor legale, a zonelor de protecție sanitară, a construcțiilor și instalațiilor specifice sistemelor de alimentare cu apă potabilă;
- h) monitorizarea strictă a calității apei potabile distribuite prin intermediul sistemelor de alimentare cu apă, în concordanță cu normele igienico-sanitare în vigoare;
- i) captarea apei brute, respectiv descărcarea apelor uzate orășenești în receptorii naturali, numai cu respectarea condițiilor impuse prin acordurile, avizele și autorizațiile de mediu și de gospodărire a apelor;
- j) întreținerea și menținerea în stare permanentă de funcționare a sistemelor de alimentare cu apă;
- k) contorizarea cantităților de apă captate, înmagazinate, transportate, distribuite și, respectiv, facturate;
- l) creșterea eficienței și a randamentului sistemelor în scopul reducerii tarifelor, prin eliminarea pierderilor în sistem, reducerea costurilor de producție, a consumurilor specifice de materii prime, combustibili și energie electrică și prin reechiparea, reutilizarea și re tehnologizarea acestora;
- m) limitarea cantităților de apă potabilă distribuită prin rețelele publice, utilizată în procesele industriale, și diminuarea consumurilor specifice prin recircularea, re folosirea și reutilizarea acesteia în cadrul stațiilor de tratare și epurare;
- n) respectarea angajamentelor luate prin contractele de furnizare/prestare a serviciului de alimentare cu apă;
- o) furnizarea/prestarea serviciului de alimentare cu apă la toți utilizatorii din raza de operare pentru care are hotărâre de dare în administrare sau contract de delegare a gestiunii;
- p) aplicarea de metode performanțe de management, care să conducă la reducerea costurilor de operare;
- q) elaborarea planurilor anuale de întreținere, revizii, reparații capitale și modernizări, executate cu forțe proprii și cu terți;
- r) realizarea unui sistem de evidență a sesizărilor și reclamațiilor și de rezolvare operativă a acestora;
- s) evidența orelor de funcționare a utilajelor;
- t) ținerea unei evidențe distincte pentru fiecare activitate, având contabilitate separată pentru fiecare tip de serviciu și/sau localitate de operare în parte;
- u) personalul necesar pentru prestarea activităților asumate prin contractul de delegare a gestiunii sau prin hotărârea de dare în administrare și condițiile de externalizare a activității, dacă este cazul;
- v) conducerea operativă prin dispecerat și asigurarea mijloacelor tehnice și a personalului de intervenție;
- w) o dotare proprie cu instalații și echipamente specifice necesare pentru prestarea activităților asumate prin contractul de delegare a gestiunii sau prin hotărârea de dare în administrare;
- x) alte condiții specifice stabilite de autoritatea administrației publice locale.

#### ART. 8

Obligațiile și răspunderile personalului de operare al operatorului sunt cuprinse în regulamentul de serviciu .

#### ART. 9

În caietele de sarcini se vor preciza condițiile de realizare a investițiilor, precum și a altor cheltuieli pe care le va face operatorul, specificându-se modul de aprobare și decontare a acestora în cadrul relațiilor contractuale dintre autoritatea publică locală și operator.

#### CAP. III

### Serviciul de alimentare cu apă

#### Tratarea apei brute

#### ART. 10

Operatorul are permisiunea de a desfășura activitatea de tratare a apei, în aria administrativ-teritorială a localității Deveselu jud. Olt.

#### ART. 11

Stafia de tratare a apei brute este amplasată în comuna Deveselu.

#### ART. 12

Descriere tratare:

- **Statie de clorinare cu hipoclorit de sodiu compusa dintr-o camera cu aparate de clorinare (pompe dozare + recipienti de consum), camera de depozitare a substantelor de tratare. Instalatia de dozare este de tip DLX-VFT 5/7 – Dn80 cu pompa de dozare proportionala tip Etatron DLX/B2/10-VFT/MBB de 2 l/h hipoclorit 140 g/l.**

#### ART. 13

Prestarea activității de tratare a apei se va executa astfel încât să se realizeze:

- a) verificarea și supravegherea continuă a funcționării instalațiilor;
- b) adaptarea regimului de exploatare la cerințele utilizatorului;
- c) controlul calității apei;
- d) întreținerea instalațiilor din stafia de tratare;
- e) întocmirea sau reactualizarea, după caz, a documentației tehnice necesare realizării unei exploatare economice și în condiții de siguranță;
- f) respectarea instrucțiunilor furnizorilor de echipamente;
- g) respectarea instrucțiunilor/procedurilor interne;
- h) respectarea regulamentului de serviciu aprobat în condițiile legii;
- i) gradul de utilizare a capacității totale a stației de tratare a apei la nivelul necesar pentru asigurarea continuității și calității apei potabile furnizate;
- j) desfășurarea activităților pe baza principiilor de eficiență economică având ca obiectiv reducerea costurilor;
- k) menținerea capacităților de producție și exploatarea eficientă prin urmărirea sistematică a comportării echipamentelor și a construcțiilor, întreținerea acestora, planificarea reparațiilor capitale, realizarea operativă și cu costuri minime a reviziilor și reparațiilor curente;
- l) reabilitarea și re tehnologizarea în vederea creșterii eficienței în exploatare, încadrării în normele naționale privind emisiile poluante și a asigurării calității apei brute și potabile;
- m) executarea, numai în conformitate cu legislația privind achizițiile publice, a lucrărilor de reparații/revizii/extinderi/modificări la instalații și echipamente;
- n) îndeplinirea indicatorilor de calitate specificați în normativele în vigoare;
- o) asigurarea, pe toată durata de executare a serviciului, de personal calificat și în număr suficient pentru îndeplinirea activităților ce fac obiectul serviciului de tratare a apei, inclusiv a personalului de specialitate autorizat, și condițiile de externalizare a activității, dacă este cazul.

**CAIET DE SARCINI**  
**al serviciului de alimentare cu apa**  
**pentru activitatea de înmagazinare a apei**

**CAP. I**

**Obiectul caietului de sarcini**

**ART. 1**

Prezentul caiet de sarcini stabilește condițiile de desfășurare a activităților specifice serviciului de alimentare cu apă , stabilind nivelurile de calitate și condițiile tehnice necesare functionarii acestui serviciu în condiții de eficiență și siguranță.

**ART. 2**

Prezentul caiet de sarcini a fost elaborat spre a servi drept documentație de referință în vederea stabilirii condițiilor specifice de desfășurare a serviciului public de alimentare cu apă , indiferent de modul de gestiune adoptat.

**ART. 3**

Caietul de sarcini face parte integrantă din documentația necesară desfășurării activității **de înmagazinare a apei** și constituie ansamblul cerințelor tehnice de bază.

**ART. 4**

(1) Prezentul caiet de sarcini conține specificațiile tehnice care definesc caracteristicile referitoare la nivelul calitativ, tehnic și de performanță, siguranța în exploatare, precum și sisteme de asigurare a calității, terminologie, condițiile pentru certificarea conformității cu standarde relevante sau altele asemenea.

(2) Specificațiile tehnice se referă, de asemenea, la modul de executare a activităților, la verificarea, inspecția și condițiile de recepție a lucrărilor, precum și la alte condiții ce deriva din actele normative și reglementările în vigoare, în legatura cu desfășurarea serviciului de alimentare cu apă.

(3) Caietul de sarcini precizează reglementările obligatorii referitoare la protecția muncii, la prevenirea și stingerea incendiilor și la protecția mediului, care trebuie respectate pe parcursul furnizării/prestării serviciului/activității **de înmagazinare a apei** .

**ART. 5**

Operatorul se angajează să contracteze și să mențină următoarele tipuri de asigurări:

- a) asigurare împotriva pagubelor materiale, ce va acoperi toate riscurile cu privire la pierderi fizice sau daune aduse sistemului public de alimentare cu apă;
- b) asigurare de răspundere civilă (inclusiv obligațiile generale fata de terți în caz de deces, vătămări corporale sau pierderi ori daune ale proprietății);
- c) asigurări pentru acoperirea obligațiilor către angajați și pentru accidente personale, conform prevederilor legale.

**ART. 6**

Termenii, expresiile și abrevierile utilizate în caietul de sarcini sunt cele din Regulamentul serviciului public de alimentare cu apă.

**CAP. II**

**Cerințe organizatorice minimale**

**ART. 7**

Operatorul serviciului de alimentare cu apă va asigura:

- a) respectarea legislației, normelor, prescripțiilor și regulamentelor privind igiena muncii, protecția muncii, gospodărirea apelor, protecția mediului, urmărirea comportării în timp a construcțiilor, prevenirea și combaterea incendiilor;
- b) exploatarea, întreținerea și reparația instalațiilor și utilajelor cu personal autorizat, în funcție de complexitatea instalației și de specificul locului de muncă;
- c) respectarea indicatorilor de performanță și calitate stabiliți prin hotărârea de dare în administrare a serviciului și precizați în regulamentul serviciului de alimentare cu apă;
- d) furnizarea autorității administrației publice locale, respectiv A.N.R.S.C., a informațiilor solicitate și accesul la documentațiile pe baza cărora prestează serviciul de alimentare cu apă, în condițiile legii;
- e) producerea, înmagazinarea și distribuția apei potabile ;
- f) exploatarea sistemelor de alimentare cu apă, în condiții de siguranță și eficiență tehnico-economică, cu respectarea tehnologiilor și a instrucțiunilor tehnice de exploatare;
- g) instituirea, supravegherea și întreținerea, corespunzător dispozițiilor legale, a zonelor de protecție sanitară, a construcțiilor și instalațiilor specifice sistemelor de alimentare cu apă potabilă;
- h) monitorizarea strictă a calității apei potabile distribuite prin intermediul sistemelor de alimentare cu apă, în concordanță cu normele igienico-sanitare în vigoare;
- i) captarea apei brute numai cu respectarea condițiilor impuse prin acordurile, avizele și autorizațiile de mediu și de gospodărire a apelor;
- j) întreținerea și menținerea în stare permanentă de funcționare a sistemelor de alimentare cu apă;
- k) contorizarea cantităților de apă captate, înmagazinate, transportate, distribuite și, respectiv, facturate;
- l) creșterea eficienței și a randamentului sistemelor în scopul reducerii tarifelor, prin eliminarea pierderilor în sistem, reducerea costurilor de producție, a consumurilor specifice de materii prime, combustibili și energie electrică și prin reechiparea, reutilizarea și re tehnologizarea acestora;
- m) limitarea cantităților de apă potabilă distribuită prin rețelele publice, utilizată în procesele industriale;
- n) respectarea angajamentelor luate prin contractele de furnizare/prestare a serviciului de alimentare cu apă;
- o) furnizarea/prestarea serviciului de alimentare cu apă la toți utilizatorii din raza de operare pentru care are hotărâre de dare în administrare sau contract de delegare a gestiunii;
- p) aplicarea de metode performanțe de management, care să conducă la reducerea costurilor de operare;
- q) elaborarea planurilor anuale de întreținere, revizii, reparații capitale și modernizări, executate cu forțe proprii și cu terți;
- r) realizarea unui sistem de evidență a sesizărilor și reclamațiilor și de rezolvare operativă a acestora;

s) evidenta orelor de funcționare a utilajelor;

t) ținerea unei evidente distincte pentru fiecare activitate, având contabilitate separată pentru fiecare tip de serviciu;

u) personalul necesar pentru prestarea activităților asumate prin hotărârea de dare în administrare și condițiile de externalizare a activității, dacă este cazul;

v) conducerea operativă prin dispecerat și asigurarea mijloacelor tehnice și a personalului de intervenție;

w) o dotare proprie cu instalații și echipamente specifice necesare pentru prestarea activităților asumate prin hotărârea de dare în administrare;

#### ART. 8

Obligațiile și răspunderile personalului de operare al operatorului sunt cuprinse în regulamentul de serviciu .

### CAP. III

#### Serviciul de alimentare cu apă

##### Înmagazinarea apei

#### ART. 9

Operatorul are permisiunea de a desfășura activitatea de înmagazinare a apei, în aria administrativ-teritorială comunei Deveselu, jud. Olt.

#### ART. 10

Planul de situație cu amplasarea rezervorului de înmagazinare, a zonelor de protecție sanitară, a lucrărilor hidrotehnice aferente și a construcțiilor anexe, limitele terenului, natura juridică a acestuia, căile de comunicație, sursele de poluare din zona etc. precum și schema stației de înmagazinare a apei, cu poziționarea rezervoarelor și poziția armaturilor în schema normală de funcționare sunt prezentate în **anexa nr. 1 I**.

#### ART. 11

Componenta obiectelor stației de înmagazinare a apei sunt prezentate în tabelul nr. 1, anexa la prezentul caiet de sarcini.

#### ART. 12

Prestarea activității de înmagazinare a apei se va executa astfel încât să se realizeze:

- a) verificarea și supravegherea continuă a funcționării instalațiilor;
- b) corectarea și adaptarea regimului de exploatare la cerințele utilizatorului;
- c) controlul calității apei;
- d) întreținerea instalațiilor;
- e) întocmirea sau reactualizarea, după caz, a documentației tehnice necesare realizării unei exploatare economice și în condiții de siguranță;
- f) respectarea instrucțiunilor furnizorilor de echipamente;
- g) respectarea instrucțiunilor/procedurilor interne;

h) respectarea regulamentului de serviciu aprobat în condițiile legii;

i) asigurarea rezervei intangibile pentru stins incendiile;

j) desfășurarea activităților pe baza principiilor de eficiență economică având ca obiectiv reducerea costurilor;

k) menținerea capacităților de producție și exploatarea eficientă prin urmărirea sistematică a comportării echipamentelor și a construcțiilor, întreținerea acestora, planificarea reparațiilor capitale, realizarea operativă și cu costuri minime a reviziilor și reparațiilor curente;

l) reabilitarea și re tehnologizarea în vederea creșterii eficienței în exploatare, încadrării în normele naționale privind emisiile poluante și a asigurării calității apei brute și potabile;

m) executarea numai în conformitate cu legislația privind achizițiile publice a lucrărilor de reparații/revizii/extinderi/modificări la instalații și echipamente;

n) îndeplinirea indicatorilor de calitate specificați în normativele în vigoare;

o) asigurarea, pe toată durata de executare a serviciului, de personal calificat și în număr suficient pentru îndeplinirea activităților ce fac obiectul serviciului de înmagazinare a apei, inclusiv a personalului de specialitate autorizat, și condițiile de externalizare a activității, dacă este cazul.

Tabelul nr.1  
Înmagazinarea apei

Nr. Crt.	Tip Rezervor	Capacitate de înmagazinare	Grad de Asigurare	Rezervă intangibilă	Data ultimului RK	Număr compartimente
1	<b>Suprateran</b>	<b>800</b>	<b>100%</b>	<b>54 mc</b>	-	<b>1</b>



**CAIET DE SARCINI**  
**al serviciului de alimentare cu apa**  
**pentru activitatea de distribuție a apei potabile**

**CAP. I**

**Obiectul caietului de sarcini**

**ART. 1**

Prezentul caiet de sarcini stabilește condițiile de desfășurare a activităților specifice serviciului de alimentare cu apă , stabilind nivelurile de calitate și condițiile tehnice necesare functionarii acestui serviciu în condiții de eficiența și siguranța.

**ART. 2**

Prezentul caiet de sarcini a fost elaborat spre a servi drept documentație de referință în vederea stabilirii condițiilor specifice de desfășurare a serviciului public de alimentare cu apă , indiferent de modul de gestiune adoptat.

**ART. 3**

Caietul de sarcini face parte integrantă din documentația necesară desfășurării activității **de distribuție a apei potabile** și constituie ansamblul cerințelor tehnice de baza.

**ART. 4**

(1) Prezentul caiet de sarcini conține specificațiile tehnice care definesc caracteristicile referitoare la nivelul calitativ, tehnic și de performanță, siguranța în exploatare, precum și sisteme de asigurare a calității, terminologie, condițiile pentru certificarea conformității cu standarde relevante sau altele asemenea.

(2) Specificațiile tehnice se referă, de asemenea, la modul de executare a activităților, la verificarea, inspecția și condițiile de recepție a lucrărilor, precum și la alte condiții ce deriva din actele normative și reglementările în vigoare, în legătura cu desfășurarea serviciului de alimentare cu apă.

(3) Caietul de sarcini precizează reglementările obligatorii referitoare la protecția muncii, la prevenirea și stingerea incendiilor și la protecția mediului, care trebuie respectate pe parcursul furnizării/prestării serviciului/activității **de distribuție a apei potabile** .

**ART. 5**

Operatorul se angajează sa contracteze și sa mențină următoarele tipuri de asigurări:

a) asigurare împotriva pagubelor materiale, ce va acoperi toate riscurile cu privire la pierderi fizice sau daune aduse sistemului public de alimentare cu apă;

b) asigurare de răspundere civilă (inclusiv obligațiile generale fata de terți în caz de deces, vătămări corporale sau pierderi ori daune ale proprietății);

c) asigurări pentru acoperirea obligațiilor către angajați și pentru accidente personale, conform prevederilor legale.

**ART. 6**

Termenii, expresiile și abrevierile utilizate în caietul de sarcini sunt cele din Regulamentul serviciului public de alimentare cu apă.

**CAP. II**

## **Cerințe organizatorice minimale**

### **ART. 7**

Operatorul serviciului de alimentare cu apă va asigura:

- a) respectarea legislației, normelor, prescripțiilor și regulamentelor privind igiena muncii, protecția muncii, gospodărirea apelor, protecția mediului, urmărirea comportării în timp a construcțiilor, prevenirea și combaterea incendiilor;
- b) exploatarea, întreținerea și reparația instalațiilor și utilajelor cu personal autorizat, în funcție de complexitatea instalației și de specificul locului de munca;
- c) respectarea indicatorilor de performanță și calitate stabiliți prin hotărârea de dare în administrare a serviciului și precizați în regulamentul serviciului de alimentare cu apă;
- d) furnizarea autorității administrației publice locale, respectiv A.N.R.S.C., a informațiilor solicitate și accesul la documentațiile pe baza cărora prestează serviciul de alimentare cu apă, în condițiile legii;
- e) producerea, înmagazinarea și distribuția apei potabile ;
- f) exploatarea sistemelor de alimentare cu apă, în condiții de siguranță și eficiență tehnico-economică, cu respectarea tehnologiilor și a instrucțiunilor tehnice de exploatare;
- g) instituirea, supravegherea și întreținerea, corespunzător dispozițiilor legale, a zonelor de protecție sanitară, a construcțiilor și instalațiilor specifice sistemelor de alimentare cu apă potabilă;
- h) monitorizarea strictă a calității apei potabile distribuite prin intermediul sistemelor de alimentare cu apă, în concordanță cu normele igienico-sanitare în vigoare;
- i) captarea apei brute numai cu respectarea condițiilor impuse prin acordurile, avizele și autorizațiile de mediu și de gospodărire a apelor;
- j) întreținerea și menținerea în stare permanentă de funcționare a sistemelor de alimentare cu apă;
- k) contorizarea cantităților de apă captate, înmagazinate, transportate, distribuite și, respectiv, facturate;
- l) creșterea eficienței și a randamentului sistemelor în scopul reducerii tarifelor, prin eliminarea pierderilor în sistem, reducerea costurilor de producție, a consumurilor specifice de materii prime, combustibili și energie electrică și prin reechiparea, reutilizarea și retehnologizarea acestora;
- m) limitarea cantităților de apă potabilă distribuită prin rețelele publice, utilizată în procesele industriale;
- n) respectarea angajamentelor luate prin contractele de furnizare/prestare a serviciului de alimentare cu apă;
- o) furnizarea/prestarea serviciului de alimentare cu apă la toți utilizatorii din raza de operare pentru care are hotărâre de dare în administrare sau contract de delegare a gestiunii;
- p) aplicarea de metode performanțe de management, care să conducă la reducerea costurilor de operare;

q) elaborarea planurilor anuale de întreținere, revizii, reparații capitale și modernizări, executate cu forțe proprii și cu terți;

r) realizarea unui sistem de evidență a sesizărilor și reclamațiilor și de rezolvare operativă a acestora;

s) evidența orelor de funcționare a utilajelor;

t) ținerea unei evidențe distincte pentru fiecare activitate, având contabilitate separată pentru fiecare tip de serviciu ;

u) personalul necesar pentru prestarea activităților asumate prin hotărârea de dare în administrare și condițiile de externalizare a activității, dacă este cazul;

v) conducerea operativă prin dispecerat și asigurarea mijloacelor tehnice și a personalului de intervenție;

w) o dotare proprie cu instalații și echipamente specifice necesare pentru prestarea activităților asumate prin hotărârea de dare în administrare;

#### ART. 9

Obligațiile și răspunderile personalului de operare al operatorului sunt cuprinse în regulamentul de serviciu .

### CAP. III

#### Serviciul de alimentare cu apă

#### Distribuția apei potabile

##### ART. 8

Operatorul are permisiunea de a desfășura activitatea de distribuție a apei potabile , în condițiile legii, la tarife reglementate, utilizatorilor amplasați pe teritoriul comunei Deveselu, jud. Olt.

##### ART. 9

(1) Principalele date aferente utilizatorilor ce fac obiectul serviciului de distribuție a apei potabile se întocmesc conform **tabelului nr. 1**, anexat la prezentul caiet de sarcini.

(2) Datele aferente contoarelor de apă pe baza cărora se face facturarea cantității de apă furnizate se întocmesc conform **tabelului nr. 2**, anexat la prezentul caiet de sarcini.

##### ART. 10

Conductele componente ale rețelei de distribuție a apei potabile și sau industriale :

- **22200 m din PEID cu DN = 50 - 140 mm**
- **Statie pompare compusa din 3A+1R electropompe submersibile cu turatie variabila, avand Qp = 54 mc/h, H = 80 mCA si unrezervor tampon V = 500 l, Pn = 10 bar.**

##### ART. 11

Bransamentele și elementele componente ale acestora se întocmesc conform **tabelului nr.3**, anexat la prezentul caiet de sarcini.

##### ART. 12

Planul reprezentând rețeaua de distribuție a apei este prezentat în **anexa nr. 1D**.

##### ART. 13

Prestarea activității de distribuție a apei potabile se va efectua astfel încât să se realizeze:

a) întocmirea sau reactualizarea, după caz, a documentației tehnice necesare realizării unui serviciu de calitate;

- b) respectarea instrucțiunilor/procedurilor interne și actualizarea documentației;
- c) respectarea contractelor de furnizare/prestare întocmite conform prevederilor legale;
- d) respectarea regulamentului de serviciu aprobat în condițiile legii;
- e) urmărirea permanentă a parametrilor de furnizare;
- f) îndeplinirea indicatorilor de calitate specificați în normativele în vigoare;

g) măsurarea cantității de apă intrată/livrată în/din aria de deservire, precum și exploatarea, întreținerea, repararea și verificarea contoarelor de apă în conformitate cu cerințele normelor și reglementările metrologice în vigoare;

h) asigurarea, pe toată durata de executare a serviciului, de personal calificat și în număr suficient pentru îndeplinirea activităților, inclusiv a personalului de specialitate autorizat metrologic și condițiile de externalizare a activității, dacă este cazul;

i) furnizarea continuă a apei către următoarele instituții publice:

- spitale;
- policlinici;
- cămine de bătrâni;
- leagane de copii;
- grădinițe;
- creșe;
- cămine pentru persoane cu handicap;
- centre de resocializare a minorilor;
- școli.

#### ART. 14

În activitatea sa operatorul va asigura:

a) urmărirea și înregistrarea indicatorilor de performanță pentru serviciul de distribuție a apei potabile aprobați. Urmărirea și înregistrarea indicatorilor de performanță se vor face pe baza unei proceduri specifice, prin compartimente specializate;

b) instituirea unui sistem prin care să poată primi informații sau să ofere consultanța și informații privind orice problemă sau incident care afectează sau poate afecta siguranța, funcționalitatea și/sau alți indicatori de performanță ai serviciului;

c) ca factura emisă utilizatorului de către furnizor, în vederea încasării contravalorii cantității de apă furnizate, să conțină suficiente date pentru identificarea locului de consum și pentru justificarea valorii totale, respectând orice instrucțiune/cerință aplicabilă, emisă de autoritățile competente. Factura nu va conține contravaloarea altor servicii prestate de furnizor sau terți, acestea facturându-se separat;

d) aplicarea unui sistem de comunicare cu utilizatorii cu privire la reglementările noi ce privesc furnizarea apei și modificările survenite la actele normative din domeniu;

e) informarea utilizatorilor și a consumatorilor:

- planificarea anuală a lucrărilor de reparații capitale și modernizări ce se vor efectua la instalațiile de distribuție a apei, care pot avea ca efect diminuarea cantitativă sau calitativă a distribuției apei potabile;
- data și ora întreruperii furnizării apei;
- data și ora reluării furnizării apei;

f) verificarea și certificarea de către utilizatori a furnizării apei la parametrii calitativi și cantitativi stabiliți în contract, după:

- reparații planificate;
- reparații accidentale;

g) un sistem de înregistrare, investigare, soluționare și raportare privind reclamațiile făcute de utilizatori în legatura cu calitatea serviciilor, calcularea și/sau facturarea consumului;

h) realimentarea în cel mai scurt timp posibil a utilizatorilor afectați de incidentele care au produs întreruperea alimentării cu apă. În acest scop furnizorul asigura existența unor centre de preluare a reclamațiilor telefonice;

i) bilanțul de apă la intrarea și la ieșirea din sistemul de distribuție.

Tabelul nr.1

Utilizatorii serviciului de distribuție a apei potabile

Nr. Crt.	Denumire Utilizator	Categorie utilizator	Adresă	Tip apă	Debit nominal	Presiune	Dn Branșamet
1							
2							
...							
n							

Tabelul nr.2

Contoarele de apă montate la utilizatorii serviciului de distribuție a apei potabile

Nr. Crt.	Denumire Utilizator	Adresă	Tip contor	Serie contor	Data PIF	Data scadentă	Serie sigiliu
1							
2							
...							
n							

Tabelul nr.3

Principalele date aferente branșamentelor

Nr. Crt.	Adresă branșament	Poziție cămin	Lungime cond.branș.	Debit nominal	Dn conductă	Material conductă	Dn contor	Dimensiuni cămin L/l/h
1								
2								
..								
n								

## CAIET DE SARCINI al serviciului de canalizare

### CAP. I

#### Obiectul caietului de sarcini

##### ART. 1

Prezentul caiet de sarcini stabilește condițiile de desfășurare a activităților specifice serviciului de canalizare , stabilind nivelurile de calitate și condițiile tehnice necesare functionarii acestui serviciu în condiții de eficiența și siguranța.

##### ART. 2

Prezentul caiet de sarcini a fost elaborat spre a servi drept documentație de referință în vederea stabilirii condițiilor specifice de desfășurare a serviciului de canalizare , indiferent de modul de gestiune adoptat.

##### ART. 3

Caietul de sarcini face parte integrantă din documentația necesară desfășurării activității **de canalizarea apelor uzate menajere** și constituie ansamblul cerințelor tehnice de baza.

##### ART. 4

(1) Prezentul caiet de sarcini conține specificațiile tehnice care definesc caracteristicile referitoare la nivelul calitativ, tehnic și de performanță, siguranța în exploatare, precum și sisteme de asigurare a calității, terminologie, condițiile pentru certificarea conformității cu standarde relevante sau altele asemenea.

(2) Specificațiile tehnice se referă, de asemenea, la modul de executare a activităților, la verificarea, inspecția și condițiile de recepție a lucrărilor, precum și la alte condiții ce deriva din actele normative și reglementările în vigoare, în legătura cu desfășurarea serviciului de canalizare.

(3) Caietul de sarcini precizează reglementările obligatorii referitoare la protecția muncii, la prevenirea și stingerea incendiilor și la protecția mediului, care trebuie respectate pe parcursul furnizării/prestării serviciului/activității **de canalizare**.

##### ART. 5

Serviciul de canalizare trebuie să asigure furnizarea/prestarea serviciului în regim de continuitate, asigurând

**Qzi max = 180 mc/zi.**

##### ART. 6

Operatorul se angajează să contracteze și să mențină următoarele tipuri de asigurări:

a) asigurare împotriva pagubelor materiale, ce va acoperi toate riscurile cu privire la pierderi fizice sau daune aduse sistemului public de canalizare ;

b) asigurare de răspundere civilă (inclusiv obligațiile generale față de terți în caz de deces, vătămări corporale sau pierderi ori daune ale proprietății);

c) asigurări pentru acoperirea obligațiilor către angajați și pentru accidente personale, conform prevederilor legale.

##### ART. 7

Termenii, expresiile și abrevierile utilizate în caietul de sarcini sunt cele din Regulamentul serviciului public de alimentare cu apă și de canalizare .

### CAP. II

#### Cerințe organizatorice minimale

##### ART. 8

Operatorul serviciului de canalizare va asigura:

- respectarea legislației, normelor, prescripțiilor și regulamentelor privind igiena muncii, protecția muncii, gospodărirea apelor, protecția mediului, urmărirea comportării în timp a construcțiilor, prevenirea și combaterea incendiilor;
- exploatarea, întreținerea și reparația instalațiilor și utilajelor cu personal autorizat, în funcție de complexitatea instalației și de specificul locului de munca;
- respectarea indicatorilor de performanță și calitate stabiliți prin contractul de delegare a gestiunii sau prin hotărârea de dare în administrare a serviciului și precizați în regulamentul serviciului;
- furnizarea autorității administrației publice locale, respectiv A.N.R.S.C., a informațiilor solicitate și accesul la documentațiile pe baza cărora prestează serviciul de canalizare , în condițiile legii;
- preluarea, epurarea și evacuarea apelor uzate;
- exploatarea sistemelor de canalizare în condiții de siguranță și eficiență tehnico-economică, cu respectarea tehnologiilor și a instrucțiunilor tehnice de exploatare;
- instituirea, supravegherea și întreținerea, corespunzător dispozițiilor legale, a zonelor de protecție sanitară, a construcțiilor și instalațiilor specifice sistemelor de canalizare;
- descărcarea apelor uzate orășenești în receptorii naturali, numai cu respectarea condițiilor impuse prin acordurile, avizele și autorizațiile de mediu și de gospodărire a apelor;
- întreținerea și menținerea în stare permanentă de funcționare a sistemelor de canalizare ;
- creșterea eficienței și a randamentului sistemelor în scopul reducerii tarifelor, prin eliminarea pierderilor în sistem, reducerea costurilor de producție, a consumurilor specifice de materii prime, combustibili și energie electrică și prin reechiparea, reutilizarea și re tehnologizarea acestora;
- limitarea și diminuarea consumurilor specifice prin recircularea, re folosirea și reutilizarea apei în cadrul stațiilor de tratare și epurare;
- respectarea angajamentelor luate prin contractele de prestare a serviciului de canalizare ;
- prestarea serviciului de canalizare la toți utilizatorii din raza de operare pentru care are hotărâre de dare în administrare sau contract de delegare a gestiunii;
- aplicarea de metode performanțe de management, care să conducă la reducerea costurilor de operare;
- elaborarea planurilor anuale de întreținere, revizii, reparații capitale și modernizări, executate cu forțe proprii și cu terți;
- realizarea unui sistem de evidență a sesizărilor și reclamațiilor și de rezolvare operativă a acestora;
- evidența orelor de funcționare a utilajelor;
- ținerea unei evidențe distincte pentru fiecare activitate, având contabilitate separată pentru fiecare tip de serviciu și/sau localitate de operare în parte;
- personalul necesar pentru prestarea activităților asumate prin contractul de delegare a gestiunii sau prin hotărârea de dare în administrare și condițiile de externalizare a activității, dacă este cazul;
- conducerea operativă prin dispecerat și asigurarea mijloacelor tehnice și a personalului de intervenție;
- o dotare proprie cu instalații și echipamente specifice necesare pentru prestarea activităților asumate prin contractul de delegare a gestiunii sau prin hotărârea de dare în administrare;
- alte condiții specifice stabilite de autoritatea administrației publice locale.

#### ART. 9

Obligațiile și răspunderile personalului de operare al operatorului sunt cuprinse în regulamentul de serviciu .

#### ART. 10

În caietele de sarcini se vor preciza condițiile de realizare a investițiilor, precum și a altor cheltuieli pe care le va face operatorul, specificându-se modul de aprobare și decontare a acestora în cadrul relațiilor contractuale dintre autoritatea publică locală și operator.

## CAP. III

### Serviciul de canalizare

#### SECȚIUNEA 1

##### Colectarea, transportul și evacuarea apelor uzate de la utilizatori

###### ART. 11

Operatorul are permisiunea de a desfășura activitatea de colectare, transport și evacuare a apelor uzate de la utilizatori, în condițiile legii, la tarifele reglementate, pe raza teritorial-administrativă a comunei Deveselu.

###### ART. 12

Principalele date aferente utilizatorilor care beneficiază de activitatea de colectare, transport și evacuare a apelor uzate sunt cele din **tabelul nr. 1**.

###### ART. 13

Racordurile și elementele componente ale acestora sunt prezentate în **tabelul nr. 2**.

###### ART. 14

Planul reprezentând sistemul de canalizare precum și profilurile longitudinale ale rețelei de canalizare, pe tronsoane, sunt prezentate **anexa nr. 1CC**.

- **Rețea de canalizare cu o lungime de 16,1 km**
- **6 stații de pompare : SP1 P= 2X2 kW, SP2 P= 2X2,5 kW, SP3 P= 2X2 kW, SP4 P= 2X2,5 kW, SP5 P= 2X2,5 kW și SP6 P= 2X7,5 kW**
- **Stație de epurare tip RESEMAT cu o capacitate maxima de 825 mc/zi.**

###### ART. 15

Prestarea activității de colectare, transport și evacuare a apelor uzate de la utilizatori se va efectua astfel încât să se realizeze:

- a) întocmirea sau reactualizarea, după caz, a documentației tehnice necesare realizării unui serviciu de calitate;
- b) respectarea instrucțiunilor/procedurilor interne și actualizarea documentației;
- c) respectarea contractelor de furnizare/prestare, aprobate de autoritatea competentă;
- d) respectarea regulamentului de serviciu aprobat în condițiile legii;
- e) urmărirea permanentă a parametrilor de furnizare;
- f) îndeplinirea indicatorilor de calitate specificați în normativele în vigoare;
- g) asigurarea, pe toată durata de executare a serviciului, de personal calificat și în număr suficient pentru îndeplinirea activităților, inclusiv a personalului de specialitate și condițiile de externalizare a activității, dacă este cazul;

###### ART. 16

În activitatea sa operatorul va asigura:

- a) urmărirea și înregistrarea indicatorilor de performanță pentru serviciul de canalizare aprobat. Urmărirea și înregistrarea indicatorilor de performanță se vor face pe baza unei proceduri specifice, prin compartimente specializate;
- b) instituirea unui sistem prin care să poată primi informații sau să ofere consultanța și informații privind orice problemă sau incidente care afectează sau pot afecta siguranța, funcționalitatea și/sau alți indicatori de performanță ai serviciului;
- c) ca factura emisă utilizatorului de către furnizor, în vederea încasării contravalorii serviciului, să conțină suficiente date pentru identificarea locului de consum și pentru justificarea valorii totale, respectând orice instrucțiune/cerință aplicabilă, emisă de autoritățile competente. Factura nu va conține contravaloarea altor servicii prestate de furnizor sau terți; acestea se vor factura separat;
- d) aplicarea unui sistem de comunicare cu utilizatorii cu privire la reglementările noi ce privesc activitatea și modificările survenite la actele normative din domeniu;
- e) informarea utilizatorilor cu care se afla în relații contractuale despre:
  - planificarea anuală a lucrărilor de reparații capitale și modernizare ce se vor efectua la instalațiile de colectare, transport și evacuare a apelor uzate, care pot afecta calitatea serviciului;
  - data și ora întreruperii preluării apei uzate la canalizare;
  - data și ora reluării serviciului;



f) un sistem de înregistrare, investigare, soluționare și raportare privind reclamațiile făcute de utilizatori în legatura cu calitatea serviciilor;

g) bilanțul de ape uzate la intrarea și la ieșirea din sistemul de transport al apei uzate pentru care se realizează serviciul.

## **SECȚIUNEA a 2-a**

### **Epurarea apelor uzate**

#### **ART. 16**

Operatorul are permisiunea de a desfășura activitatea de epurare a apelor uzate, în condițiile legii, la tarife reglementate, utilizatorilor amplasați pe teritoriul localității Deveselu.

#### **ART. 17**

- **Stație de epurare tip RESEMAT cu o capacitate maximă de 825 mc/zi.**

#### **ART. 18**

- Evacuare apă uzată:

**Din stația de epurare apele sunt deversate într-un curs de apă locală, necadastrat (Valea Comăncuții).**

#### **ART. 19**

În vederea determinării costurilor de exploatare și a personalului necesar, în caietul de sarcini se vor trece și dezvolta ca articole distincte, de fiecare stație de tratare, după caz:

a) schema stației de epurare și de tratare a namolurilor cu poziționarea utilajelor și poziția armaturilor în schema normală de funcționare conform **anexei nr. 1E**;

#### **ART. 20**

Prestarea activității de epurare a apelor uzate se va executa astfel încât să se realizeze:

- a) verificarea și supravegherea continuă a funcționării instalațiilor;
- b) corectarea și adaptarea regimului de exploatare la cerințele utilizatorului;
- c) controlul calității apei epurate și a namolurilor supuse valorificării;
- d) întreținerea instalațiilor din stația de epurare;
- e) întocmirea sau reactualizarea, după caz, a documentației tehnice necesare realizării unei exploatare economice și în condiții de siguranță;
- f) respectarea instrucțiunilor furnizorilor de echipamente;
- g) respectarea instrucțiunilor/procedurilor interne;
- h) respectarea regulamentului de serviciu aprobat în condițiile legii;
- i) gradul de utilizare a capacității totale a stației de epurare a apei uzate la nivelul necesar pentru asigurarea continuității și calității deversate în emisar, a namolurilor supuse valorificării sau depozitarii;
- j) desfășurarea activităților pe baza principiilor de eficiență economică având ca obiectiv reducerea costurilor;
- k) menținerea capacităților de epurare și exploatarea eficientă prin urmărirea sistematică a comportării echipamentelor și a construcțiilor, întreținerea acestora, planificarea reparațiilor capitale, realizarea operativă și cu costuri minime a reviziilor și reparațiilor curente;
- l) reabilitarea și re tehnologizarea în vederea creșterii eficienței în exploatare și încadrării în normele naționale privind emisiile poluante;
- m) executarea numai în conformitate cu legislația privind achizițiile publice, a lucrărilor de reparații/revizii/extinderi/modificări, la instalații și echipamente;
- n) îndeplinirea indicatorilor de calitate specificați în normativele în vigoare;
- o) asigurarea, pe toată durata de executare a serviciului, de personal calificat și în număr suficient pentru îndeplinirea activităților ce fac obiectul serviciului de epurare a apei uzate, inclusiv a personalului de specialitate autorizat, și condițiile de externalizare a activității, dacă este cazul.

Tabelul nr. 1

Principalele date aferente utilizatorilor serviciului de canalizare

Nr. crt.	Denumire utilizator	Categorie utilizator	Adresa locatari	Număr	Debit nominal de apa	Unitatea comerciala	Barem	Diametru racord
1								
2								
...								
n								

Tabelul nr. 2

Principalele date caracteristice racordurilor

Nr. crt.	Adresa racord	Poziție cămin	Lungime conducta racord	Debit nominal	Diametru nominal conducta	Material conducta	Dimensiuni cămin L/l/h
1							
2							
...							
n							

## CONTRACT

de furnizare/prestare a serviciului de alimentare cu apa și de canalizare nr. .... din data .....

**CAP. I**

Părțile contractante

**ART. 1**

Sericiul de Utilități Publice, cu sediul în Deveselu, județul Olt, codul unic de înregistrare ....., contul nr. ...., deschis la Trezoreria ....., reprezentată de ..... având funcția de șef serviciu, și de ....., având funcția de contabil, în calitate de operator , furnizor/prestator, pe de o parte, și ...../(se trece Societatea comercială/Instituția /DI./Dna. )/..... cu sediul/domiciliat) în localitatea ....., str. ...., nr. ...., bl. ...., sc. ...., județul/sectorul ....., (înmatriculată la Registrul comerțului cu nr. ...., codul fiscal ....., codul unic de înregistrare ....., contul nr. ...., deschis la .....)/(autorizată prin Încheierea judecătorească nr. .... emisă de Judecătoria ..... cod fiscal ..... cont ..... deschis la .....) reprezentat/a de (dacă este cazul) ....., având calitatea de .... / (se trece calitatea celui care semnează valabil contractul: proprietar sau cu împuternicire data de proprietar, caz în care se trec datele care atestă autenticitatea împuternicirii),/ ..... (pentru persoane fizice se trece: se identifica cu C.I./B.I. seria ..... nr. ...., eliberat la data de ..... de ....., C.N.P. ....), în calitate de utilizator, pe de alta parte, au convenit să încheie prezentul contract de prestări servicii de alimentare cu apa și de canalizare, cu respectarea următoarelor clauze:

**CAP. II**

Obiectul contractului

**ART. 2**

- (1) Obiectul prezentului contract îl reprezintă furnizarea/prestarea serviciilor de alimentare cu apă potabilă (și/sau industrială) și de canalizare, în condițiile prevăzute de prezentul contract.
- (2) Contractul stabilește relațiile dintre utilizator și operator la punctul de delimitare între rețeaua interioară a utilizatorului aflată pe proprietatea acestuia și rețeaua publică situată pe domeniul public care este constituită de contorul de bransament pentru sistemul de alimentare cu apă, respectiv căminul de racord pentru sistemul de canalizare.
- (3) Punctul de delimitare între operator și utilizator este căminul de apometru, pentru alimentarea cu apă, și căminul de racord, pentru preluarea la canalizare. Elementele de identificare ale punctului de delimitare sunt cele din anexa nr. 1 la contract.
- (4) Prestarea altor activități conexe serviciului, dincolo de punctul de delimitare, vor face obiectul altor contracte de prestări servicii. Prevederile unor astfel de contracte nu pot prevala față de prevederile prezentului contract.

**ART. 3**

Prezentul contract s-a încheiat pentru un număr de persoane și operatori economici conform anexei nr. 1.

**ART. 4**

În anexa nr. 1 la contract sunt menționate standardele, normativele, condițiile de calitate privind furnizarea apei, gradul de continuitate, presiunea de serviciu și debitul asigurat, precum și condițiile de acceptare la deversarea în rețelele publice a apelor uzate, valabile la data semnării contractului.

**ART. 5**

- (1) Contractul de furnizare/prestare a serviciilor publice de alimentare cu apă și de canalizare se încheie între operator și utilizator pe durată nedeterminată.
- (2) Rezilierea contractului se poate face la cererea utilizatorului numai după achitarea la zi a tuturor debitelor datorate către operator.

**CAP. III**

Drepturile și obligațiile operatorului

**ART. 6**

Operatorul are următoarele drepturi:

- 6.1. să factureze și să încaseze lunar contravaloarea serviciilor de alimentare cu apă și de canalizare furnizate/prestate conform tarifelor aprobate de autoritatea publică locală;
- 6.2. să aplice penalități egale cu nivelul dobânzii datorate pentru neplata la termen a obligațiilor bugetare, în cazul neachitării facturilor la termen;
- 6.3. să asigure echilibrul contractual pe durata contractului de prestări servicii;
- 6.4. să inițieze modificarea și completarea contractului de furnizare/prestare a serviciului sau a anexelor acestuia ori de câte ori apar elemente noi în baza normelor legale, prin acte adiționale;
- 6.5. să aibă acces la instalațiile de utilizare a apei aflate în folosință sau de pe proprietatea utilizatorului, pentru verificarea respectării prevederilor contractuale, a funcționării, integrității sau pentru debransare, în caz de neplata sau pericol de avarie a acestora, precum și la contor, dacă se afla pe proprietatea utilizatorului, în vederea citirii,

verificării metrologice sau integrității acestuia. Accesul se va efectua în prezenta delegatului împuternicit al utilizatorului;

6.6. sa stabilească condițiile tehnice de bransare și/sau de racordare a utilizatorului la instalațiile aflate în administrarea sa, cu respectarea normativelor tehnice în vigoare și a reglementărilor elaborate de autoritatea de reglementare competentă;

6.7. sa desființeze bransamentele sau racordurile realizate fără obținerea avizelor legale și sa sesizeze autoritățile competente, în cazurile de consum fraudulos sau de distrugeri ori degradări intenționate ale componentelor sistemului public de alimentare cu apa și de canalizare;

6.8. sa intrerupa furnizarea apei, numai după 5 zile lucrătoare de la primirea de către utilizator a unei notificări constând în comunicarea scrisă făcută de operator și transmisă prin curier sau prin scrisoare recomandată adresată utilizatorului, în următoarele situații:

a) utilizatorul nu achită factura în termen de 30 de zile calendaristice de la data scadentă;

b) utilizatorul nu remediaza defecțiunile interioare și prin aceasta prejudiciază alimentarea cu apa a altor utilizatori;

c) neachitarea obligațiilor de plata pentru recuperarea daunelor, stabilite printr-o hotărâre judecătorească definitivă, provocate de distrugerea sau deteriorarea unor construcții sau instalații aferente infrastructurii edilitar-urbane a localităților, aflate în administrarea lor;

d) împiedicarea delegatului împuternicit al operatorului de a controla instalațiile de utilizare, de a monta, verifica, înlocui sau citi aparatele de măsurare-înregistrare sau de a remedia defecțiunile la instalațiile administrate de operator, când acestea se afla pe proprietatea utilizatorului;

e) bransarea sau racordarea, fără acordul operatorului, la rețele publice sau la instalațiile altui utilizator ori schimbarea, fără acordul operatorului, în cadrul unor lucrări de reparații capitale, reconstruiri, modificări, modernizări sau extinderi, a caracteristicilor tehnice și/sau a parametrilor instalațiilor de utilizare;

f) la cererea utilizatorului;

6.9. sa verifice și sa constate starea instalațiilor interioare ale utilizatorului, care trebuie sa corespundă prescripțiilor tehnice avute în vedere la încheierea contractului de bransament;

6.10. sa aplice penalitățile prevăzute de actele normative în vigoare în cazul în care se deverseaza în rețeaua publică de canalizare ape uzate care depășesc concentrațiile maxime admise pentru impurificatori;

6.11. sa suspende contractul de furnizare/prestare a serviciului de alimentare cu apa în situațiile în care timp de 3 luni de la data întreruperii alimentării cu apa prevăzute la pct. 6.8 lit. a) și/sau b) nu sunt îndeplinite condițiile de reluare a furnizării serviciului. Pentru reluarea serviciului după acest termen, operatorul va factura, pentru toată durata de întrerupere, o cota reprezentând 30% din ultima factura emisă de operator atât pentru apa, cat și pentru canalizare și contravaloarea preluării apelor pluviale la canalizare pentru toată aceasta perioada.

6.12. sa limiteze sau sa intrerupa furnizarea serviciului de alimentare cu apa, dar nu mai mult de 24 de ore, în următoarele condiții:

a) când este periclitata viata sau sănătatea oamenilor ori integritatea bunurilor materiale;

b) pentru prevenirea, limitarea extinderii sau remedierea avariilor în sistemul de alimentare cu apa;

c) pentru executarea unor manevre și lucrări care nu se pot efectua fără întreruperi;

6.13. sa stabilească lucrări de revizii, reparații și de întreținere planificate la rețelele și la instalațiile de distribuție/furnizare a serviciului de alimentare cu apa și de canalizare, realizarea lucrărilor se va programa astfel încât perioada și numărul de utilizatori afectați sa fie cat mai mica.

## ART. 7

Operatorul are următoarele obligații:

7.1. sa respecte angajamentele asumate prin contractul de furnizare/prestare;

7.2. sa respecte prevederile reglementărilor emise de autoritățile de reglementare competente și de autoritățile administrației publice locale;

7.3. sa respecte indicatorii de performanta ai serviciului stabiliți prin contractul de delegare a gestiunii sau prin hotărârea autorității administrației publice locale de dare în administrare;

7.4. sa asigure continuitatea serviciului de alimentare cu apa la parametri fizici și calitativi prevăzuți de legislația în vigoare;

7.5. sa asigure funcționarea rețelei de canalizare la parametri proiectati;

7.6. sa preia apele uzate la parametrii prevăzuți de normativele în vigoare;

7.7. sa efectueze analiza calitativă a apei furnizate;

7.8. sa aducă la cunostinta utilizatorului, cu cel puțin 24 de ore înainte, prin mass-media și prin afișare la utilizator, orice întrerupere în furnizarea apei și/sau în preluarea apelor uzate și meteorice, în cazul unor lucrări de modernizare, reparații și întreținere planificate;

7.9. sa ia măsuri pentru remedierea defectiunilor apărute la instalațiile sale. Constatarea defectiunilor la rețeaua publică de apa și de canalizare se efectuează în maximum 4 ore de la sesizare, intervenindu-se pentru limitarea pagubelor care se pot produce. Demararea lucrărilor pentru remedierea defectiunilor constatate se va face în termen de maximum 48 de ore de la constatare. Odată cu demararea lucrărilor se va comunica utilizatorului durata intervenției. Depășirea limitelor de timp prevăzute se poate face, în cazuri justificate, numai prin modificarea autorizației de construire;

7.10. pentru întreruperile din culpa operatorului în furnizarea apei și/sau în preluarea apelor uzate și meteorice care depășesc limitele prevăzute în contract, operatorul va suporta despăgubirile datorate utilizatorului. Pentru întreruperile care depășesc 24 de ore, operatorul este obligat să asigure, cu mijloace tehnice proprii, nevoile de apă ale utilizatorului care solicită o astfel de prestație;

7.11. să evacueze, pe cheltuiala sa, apa patrunda în curți, case, subsoluri din cauza defectiunilor la sistemul public de alimentare cu apă și de canalizare; evacuarea apei nu exonerează operatorul de plata unor despăgubiri stabilite în condițiile legii;

7.12. să exploateze, să întrețină, să repare și să verifice contoarele instalate la bransamentul fiecărui utilizator. Verificarea periodică se face conform dispozițiilor de metrologie în vigoare și se suportă de către operator. Contoarele instalate la bransamentul fiecărui utilizator, defecte sau suspecte de înregistrări eronate, se demontează de operator și se supun verificării în laboratorul metrologic autorizat. În cazul în care verificarea se face la cererea utilizatorului, în interiorul termenului de valabilitate a verificării metrologice, atunci cheltuielile de verificare, montare și demontare vor fi suportate astfel: de către operator, dacă sesizarea a fost întemeiată; de către utilizator, dacă sesizarea s-a dovedit a fi neîntemeiată;

7.13. să echipeze, pe cheltuiala sa, cu contoare bransamentele utilizatorului în punctul de delimitare a instalațiilor, în termenele stabilite de consiliile locale în conformitate cu prevederile legale;

7.14. să schimbe, pe cheltuiala sa, contorul instalat la bransamentul utilizatorului, în cazul în care s-a constatat că este defect, în termen de maximum 5 zile calendaristice de la constatare. Constatarea defectiunii se face în termen de cel mult 72 de ore de la sesizare;

7.15. să aducă la cunostința utilizatorului modificările de tarif și alte informații referitoare la facturare, prin adresa atașată facturii;

7.16. în cazul în care cu ocazia citirii se constată deteriorarea contorului sau inundarea caminului de apometru, operatorul va lua măsurile necesare pentru remedierea deficiențelor constatate, inclusiv să solicite utilizatorului remedierea defectiunilor la rețeaua interioară, în cazul în care inundarea caminului se datorează culpei acestuia;

7.17. să nu deterioreze bunurile utilizatorului și să aducă părțile din construcții legal executate, care aparțin utilizatorului, la starea lor inițială, dacă au fost deteriorate din vina sa;

7.18. să acorde despăgubiri pentru daunele provocate de întreruperi în alimentare, ce au survenit din vina sa, conform prevederilor legale în vigoare;

7.19. să furnizeze utilizatorului informații privind istoricul consumului și eventualele penalități plătite de acesta;

7.20. să anunțe utilizatorul în cazul în care este afectat de limitările sau întreruperile planificate în modul stabilit prin contract și să comunice durata planificată pentru întreruperile necesare executării unor lucrări de întreținere și reparații;

7.21. să plătească toate daunele provocate utilizatorului din culpa sa, în special dacă:

a) nu anunța utilizatorul din timp cu privire la limitările sau la întreruperile programate;

b) după întreruperea furnizării apei potabile nu reia furnizarea acesteia în maximum 5 zile lucrătoare după îndeplinirea condițiilor de reluare a furnizării;

7.22. să acorde bonificatii utilizatorului în cazul furnizării/prestării serviciilor sub parametrii de calitate și cantitate prevăzuți în contract:

a) nu livrează apă potabilă în condițiile stabilite în contract;

b) nu respectă parametrii de calitate pentru apă potabilă furnizată la bransament, conform prevederilor din contract;

7.23. în cazul în care furnizarea/prestarea serviciului de alimentare cu apă și de canalizare a fost întreruptă pentru neplata, reluarea acesteia se va face în termen de maximum 5 zile lucrătoare de la efectuarea plății; cheltuielile justificate aferente sistării, respectiv reluarii furnizării/prestării serviciului se suportă de utilizator.

7.24. 1. la fiecare citire a contorului de bransament, cu excepția cazurilor când citirea se face de la distanță, să lase o înștiințare scrisă din care să reiasă:

a) data și ora citirii;

b) indexul contorului;

c) numele și prenumele cititorului;

d) cauza care a dus la imposibilitatea citirii;

2. în cazul în care citirea nu s-a putut efectua din cauza inundării caminului de apometru, operatorul are obligația ca până la data limită de emisie a facturii să:

a) golească căminul de apă;

b) citească contorul de apă;

c) să remedieze defectiunea care a făcut posibilă inundarea caminului;

d) să emita factura pe baza citirii efectuate;

3. în cazul în care operațiile prevăzute la pct. 2 conduc, din motive justificate, la emisia facturii după data de 15 a lunii, se admite emisia acesteia pe baza unui index estimat, fapt ce va fi obligatoriu menționat în factura, regularizarea efectuându-se în factura următoare.

## CAP. IV

### Drepturile și obligațiile utilizatorului

## ART. 8

Utilizatorul are următoarele drepturi:

- 8.1. sa utilizeze liber și nediscriminatoriu serviciul public de alimentare cu apa și de canalizare în condițiile prevăzute în contract;
- 8.2. sa conteste facturile când constata diferențe între consumul facturat și cel realizat;
- 8.3. sa beneficieze de reducerea valorii facturii, prin acordarea de bonificatii în valoare de 30%/luna din valoarea facturii curente, în următoarele situații:
  - a) nefurnizarea apei conform prevederilor art. 7 pct. 7.4;
  - b) neanuntarea intreruperilor, conform prevederilor art. 7 pct. 7.8, sau depășirea limitelor de timp comunicate;
- 8.4. sa primească răspuns, în termen de maximum 30 de zile calendaristice, la sesizările adresate operatorului cu privire la neîndeplinirea unor obligații contractuale;
- 8.5. sa racordeze în condițiile legii și cu acordul scris al operatorului alți consumatori pentru alimentarea acestora cu apa;
- 8.6. sa solicite operatorului remedierea defectiunilor și a deranjamentelor survenite la instalațiile de distribuție sau la bransament;
- 8.7. sa solicite în scris verificarea contoarelor instalate pe bransamentul propriu, defecte sau suspecte de înregistrări eronate, în condițiile art. 7 pct. 7.12.
- 8.8. sa solicite și sa primească, în condițiile legii, despăgubiri sau compensații pentru daunele provocate lor de către operator prin nerespectarea obligațiilor contractuale asumate sau prin furnizarea/prestarea unor servicii inferioare, calitativ și cantitativ, parametrilor tehnici stabiliți prin contract sau prin normele tehnice în vigoare;
- 8.9. sa sesizeze autorităților administrației publice locale competente orice deficiența constatată în furnizarea/prestarea serviciului de alimentare cu apa și de canalizare și sa facă propuneri vizând înlăturarea acesteia, îmbunătățirea activității și creșterea calității serviciilor;
- 8.10. sa renunțe, în condițiile legii, la serviciile contractate;
- 8.11. sa primească și sa utilizeze informații privind serviciile de utilități publice care îl vizează;
- 8.12. sa se adreseze, individual sau colectiv, autorităților administrației publice locale sau centrale ori instanțelor judecătorești, în vederea prevenirii sau reparării unui prejudiciu direct sau indirect.

## ART. 9

Utilizatorul are următoarele obligații:

- 9.1. sa respecte normele de exploatare și funcționare a sistemelor de alimentare cu apa și de canalizare prevăzute de legislația în vigoare;
- 9.2. sa accepte limitarea cantitativă sau întreruperea temporară a furnizării/prestării serviciului pentru execuția unor lucrări prevăzute în programele de reabilitare, extindere și modernizare a infrastructurii tehnico-edilitare;
- 9.3. sa respecte în punctul de descărcare în rețeaua de canalizare condițiile de calitate a apelor, potrivit normelor și normativelor în vigoare;
- 9.4. în cazul în care căminul de bransament și/sau contorul de apa se afla pe proprietatea utilizatorului, acesta va asigura integritatea sistemelor de măsurare, va asigura accesul operatorului la contor pentru efectuarea citirilor, verificărilor, precum și pentru operațiile de întreținere și de intervenții;
- 9.5. sa nu execute manevre la robinetul/vana de concesiune. Izolarea instalației interioare se va face prin manevrarea robinetului/vanei de după contor;
- 9.6. sa nu folosească în instalația interioară pompe cu aspiratie din rețeaua publica, direct sau prin bransamentul de apa;
- 9.7. sa ia măsuri pentru prevenirea inundării subsolurilor, prin montarea de clapete de reținere sau vane pe coloanele de scurgere din subsol;
- 9.8. sa aducă la cunostinta operatorului, în termen de 15 zile lucrătoare, orice modificare a datelor sale de identificare, a datelor cuprinse în anexa nr. 1 la contract și a datelor de identificare a imobilului la care sunt prestate serviciile contractate, precum și a adresei la care operatorul urmează sa trimită facturile;
- 9.9. sa asigure pentru apele uzate și meteorice condițiile de descărcare prevăzute de operator în avizul de bransare/racordare;
- 9.10. sa asigure integritatea, întreținerea și repararea instalațiilor interioare de apa și de canalizare;
- 9.11. sa solicite rezilierea contractului și încetarea furnizării serviciului în termen de 15 zile de la înstrăinarea imobilului;
- 9.12. sa nu construiască sau sa amplaseze obiective în zona de protecție sau care nu respecta distanțele de siguranță fata de construcțiile și instalațiile operatorului aferente activității de distribuție, iar pe cele construite sau amplasate ilegal sa le desființeze;
- 9.13. sa nu modifice instalațiile de utilizare interioare aferente unui condominiu decât cu acordul operatorului.

## CAP. V

Stabilirea cantității de apă furnizată și a celei evacuate în rețeaua de canalizare

### ART. 10

(1) Data citirii contorului este ..... . Data emiterii facturii este .....

(2) În cazul schimbării datei de citire a contoarelor, noua data va fi comunicată utilizatorului împreună cu factura anterioară lunii în care citirea se va efectua la data modificată.

### ART. 11

Stabilirea cantității de apă furnizată și a celei evacuate în rețeaua publică de canalizare se va face astfel:

1. Cantitatea de apă furnizată se stabilește [se trece una dintre metodele de la lit. a) sau b)]:

a) pe baza înregistrărilor contorului de apă montat în căminul de bransament;

b) în baza criteriilor tehnice privind stabilirea cantităților de apă în sistem pausal, astfel cum sunt stabilite conform normativelor în vigoare.

2. Cantitatea de apă preluată în rețeaua publică de canalizare se stabilește: [se trece una dintre metodele de la lit. a)-e)];

a) pentru utilizatorii casnici conform Hotărârii consiliului local nr. .... din data ....., în procent de ..... din volumul de apă potabilă și caldă înregistrată de contorul de apă și contorul de energie termică, după caz;

b) pentru ...../(se trece denumirea agentului economic care are calitatea de utilizator)/ ..... ca fiind egală cu cantitatea de apă consumată;

c) ca fiind egală cu cantitatea de apă consumată, din care se scade cantitatea de apă rămasă înglobată în produsul finit stabilită conform breviarului de calcul din anexa la contract;

d) pe baza citirii contorului/contoarelor având caracteristicile prevăzute în anexa nr. 1;

e) pentru ...../(se trece denumirea operatorului economic care are calitatea de utilizator)/ ..... se alimentează din surse proprii și evacuează apa uzată în rețeaua publică de canalizare în cantitățile stabilite conform (se trece: breviarului de calcul din anexa sau: citirii contorului/contoarelor având caracteristicile prevăzute în anexa nr. 1).

3. Stabilirea cantității de apă meteorică preluată în rețeaua de canalizare se determină prin înmulțirea cantității specifice de apă meteorică comunicată de A.N.M. pentru luna anterioară emiterii facturii, cu suprafețele totale ale incintelor construite și neconstruite, declarate de fiecare utilizator, și cu coeficienții de scurgere recomandați de SR 1846-1:2006, utilizând [se trece una dintre metodele de la lit. a) sau b)]:

a) relația de calcul analitic din anexa nr. 1 la contract;

b) norma specifică determinată analitic pe categorii de utilizatori, aprobată prin Hotărârea consiliului local nr. .... din data de .....

#### ART. 12

(1) În cazul defectării contorului de bransament din vina dovedită a utilizatorului cantitatea facturată va fi determinată în baza criteriilor tehnice privind stabilirea cantităților de apă în sistem pausal, astfel cum sunt stabilite conform normativelor în vigoare, la care se adaugă, separat, cheltuielile justificate aferente înlocuirii acestuia.

(2) La schimbarea contorului în vederea reparării sau verificării metrologice periodice, operatorul are obligația de a anunța titularii contractelor de furnizare/prestare a serviciului de alimentare cu apă și de canalizare despre operațiunea respectivă, cu cel puțin 24 de ore înainte de ora la care este programată acțiunea și vor completa un document în care sunt trecute cel puțin:

a) datele de identificare ale operatorului;

b) datele de identificare ale utilizatorului;

c) datele de identificare ale contorului existent;

d) datele de identificare ale sigiliului existent;

e) datele de identificare ale contorului ce se montează;

f) seria sigiliului cu serie unică de identificare;

g) datele de identificare a persoanei care a realizat înlocuirea.

#### CAP. VI

Tarife, facturare și modalități de plată

#### ART. 13

(1) Operatorii serviciilor publice de alimentare cu apă și de canalizare vor practica prețurile și tarifele aprobate potrivit prevederilor legale în vigoare, consemnate în anexa la prezentul contract.

(2) Modificarea prețurilor și tarifelor va fi adusă la cunostința utilizatorului în scris, cu minimum 15 zile înainte începerii perioadei de facturare la noul preț.

#### ART. 14

(1) Facturarea se face lunar, în baza prețurilor și tarifelor aprobate și a cantităților efective determinate sau estimate potrivit prevederilor contractuale.

(2) În cazul facturării unor cantități estimate, regularizarea consumului se realizează la ...../(se trece perioada la care se face regularizarea stabilită de comun acord cu utilizatorul)/.....

**(3) Factura va cuprinde elementele de identificare ale fiecărui punct de consum, cantitățile facturate, prețul/tarifal aplicat, inclusiv baza legală, cantitatea de apă ce ar reveni în sistem pausal operatorilor economici cuprinși în anexa nr. 1, cantitatea de apă uzată și pluvială.**

#### ART. 15

(1) Factura pentru furnizarea/prestarea serviciului de alimentare cu apă și de canalizare se emite cel mai târziu până la data de 15 a lunii următoare celei în care prestația a fost efectuată. Utilizatorii sunt obligați să achite facturile reprezentând contravaloarea serviciului de care au beneficiat, în termenul de scadență de 15 zile de la data emiterii facturilor; data emiterii facturii și termenul de scadență se înscriu pe factura.

(2) Neachitarea facturii în termen de 30 zile de la data scadenței atrage după sine penalități de întârziere, după cum urmează:

a) penalitățile sunt egale cu nivelul dobânzii datorate pentru neplata la termen a obligațiilor bugetare, stabilite conform reglementărilor legale în vigoare;

b) penalitățile se datorează începând cu prima zi după data scadentei;

c) valoarea totală a penalitatilor nu poate depăși cuantumul debitului și se constituie venit al operatorului.

(3) Nerespectarea de către utilizatori a condițiilor calitative și cantitative de descărcare a apelor uzate în sistemele publice de canalizare, stabilite prin acordurile de preluare și avizele de racordare eliberate de operator potrivit reglementărilor legale în vigoare, conduce la retragerea acestora și la plata unor penalități și despăgubiri pentru daunele provocate.

#### ART. 16

Facturile și documentele de plata se transmit de operator la adresa .....

#### ART. 17

Utilizatorul poate efectua plata serviciilor prestate prin următoarele modalități:

a) în numerar, la casieria operatorului;

b) cu fila CEC;

c) cu ordin de plata;

d) prin internet;

e) alte instrumente de plata convenite de părți.

#### ART. 18

(1) În cazul în care pe documentul de plata nu se menționează obiectul plății, se considera achitate facturile în ordine cronologică.

(2) În funcție de modalitatea de plata, aceasta se considera efectuată, după caz, la una dintre următoarele date:

a) data certificării plății de către unitatea bancară a utilizatorului pentru ordinele de plata;

b) data certificată de operator pentru filele cec sau celelalte instrumente de plata legale;

c) data înscrisă pe chitanța emisă de casieria operatorului.

#### ART. 19

În cazul în care se constata ca utilizatorul la care anterior a fost sistată furnizarea apei potabile a beneficiat de furnizarea/prestarea serviciului de alimentare cu apa și de canalizare fără acordul operatorului, se va proceda la facturarea acestora începând cu data de la care exista dovada ca a beneficiat de serviciu.

#### CAP. VII

Răspunderea contractuală

#### ART. 20

(1) Pentru neexecutarea în tot sau în parte a obligațiilor contractuale prevăzute în prezentul contract părțile răspund conform prevederilor legale.

(2) Părțile contractante pot include și daune-interese pentru neexecutarea totală sau parțială a contractului, sub forma daunelor moratorii sau compensatorii.

#### ART. 21

Refuzul total sau parțial al utilizatorului de a plăti o factura emisă de operator va fi comunicat acestuia prin adresa scrisă care va conține și motivul refuzului, în termen de 10 zile de la data primirii facturii. Reclamațiile ulterioare efectuării plății facturilor se conciliază între părți în termen de 10 zile lucrătoare de la data formularii scrise a pretențiilor de către utilizator. În cazul în care, ca urmare a unor recalculări conciliate între părți, se reduce nivelul consumului facturat, nu se percep penalități.

#### ART. 22

În cazul în care, ca urmare a unor recalculări ale consumurilor, se reduce nivelul consumului facturat, nu se vor încasa penalități.

#### ART. 23

Operatorul este obligat să plătească despăgubiri în cazul deteriorării instalațiilor interioare aparținând utilizatorului sau îmbolnavirii utilizatorilor colectivi sau individuali, în situația în care au apărut presiuni în punctul de delimitare mai mari decât cele admise de normele tehnice în vigoare sau calitatea apei nu corespunde condițiilor de potabilitate. Plata despăgubirilor se face în termen de maximum 30 de zile de la data producerii sau constatării deteriorării pe baza expertizei efectuate de un expert autorizat angajat de operator și agreat de utilizator. În cazul în care în urma expertizei se constata ca operatorul nu este în culpa, plata expertizei va fi suportată de utilizator.

#### ART. 24

Pentru nerespectarea de către operator a prevederilor art. 7 pct. 7.4 și 7.6 utilizatorul beneficiază de o reducere a valorii facturii în concordanță cu gradul de neasigurare a serviciului și durata cât acesta nu a putut fi asigurat. Criteriile de stabilire a cuantumului reducerii vor fi aprobate de autoritățile administrației publice locale.

#### ART. 25

În cazul nerespectării prevederilor art. 7 pct. 7.9, 7.10, 7.11 și 7.12, operatorul va fi obligat la plata de despăgubiri care să acopere prejudiciul creat.

#### ART. 26

(1) În cazul apariției unor situații de forță majoră partea care o invocă este exonerată de răspundere în condițiile legii.



(2) Partea care invoca forta majoră este obligată sa notifice celeilalte părți, în termenul de 48 de ore, despre producerea evenimentului, apreciind perioada în care urmările ei încetează, cu confirmarea autorităților competente de la locul producerii evenimentului, și sa ia toate măsurile posibile în vederea limitării consecințelor lui.

#### **CAP. VIII**

Litigii

##### **ART. 27**

Părțile convin ca toate neînțelegerile privind validitatea prezentului contract sau rezultate din interpretarea, executarea ori încetarea acestuia sa fie rezolvate pe cale amiabila de reprezentanții lor.

##### **ART. 28**

În cazul în care nu este posibila rezolvarea litigiilor pe cale amiabila, părțile se vor adresa instanțelor judecătorești romane competente.

#### **CAP. IX**

Alte clauze

##### **ART. 29**

.....

#### **CAP. X**

Dispoziții finale

##### **ART. 30**

În toate problemele care nu sunt prevăzute în prezentul contract părțile se supun prevederilor legislației specifice în vigoare, ale Codului civil, Codului comercial și ale altor acte normative incidente.

##### **ART. 31**

Prezentul contract se poate modifica cu acordul părților, prin acte adiționale.

##### **ART. 32**

Anexa nr. 1 face parte integrantă din prezentul contract.

##### **ART. 33**

Prezentul contract a fost încheiat în doua exemplare, câte unul pentru fiecare parte, și intra în vigoare la data de

.....

##### **ART. 34**

(1) Modificarea contractelor existente se va face în termen de 6 luni de la intrarea în vigoare a prezentului contract-cadru, cu respectarea dispozițiilor acestuia.

(2) Caracterele utilizate în redactarea contractului vor avea aceeași dimensiune și vor fi scrise cu font de minimum 11 puncte.

Operator,  
Sericiul de Utilități Publice

Utilizator,

Data semnării

## ANEXA 1

Utilizator .....

Branșamentul executat se compune din :

- cămin branșament dimensiuni .....
- conductă DN.....material.....lungime.....ml
- piese de legătură .....
- .....
- robinet tip.....DN.....buc.....
- contor apă clasa..... DN..... seria.....
  - marca contor .....
  - index contor .....
  - data verificării metrologice.....
  - nr. buletin de verificare.....

În conformitate cu dispozițiile legii 241/2006 republicata, branșamentul aparține domeniului public.

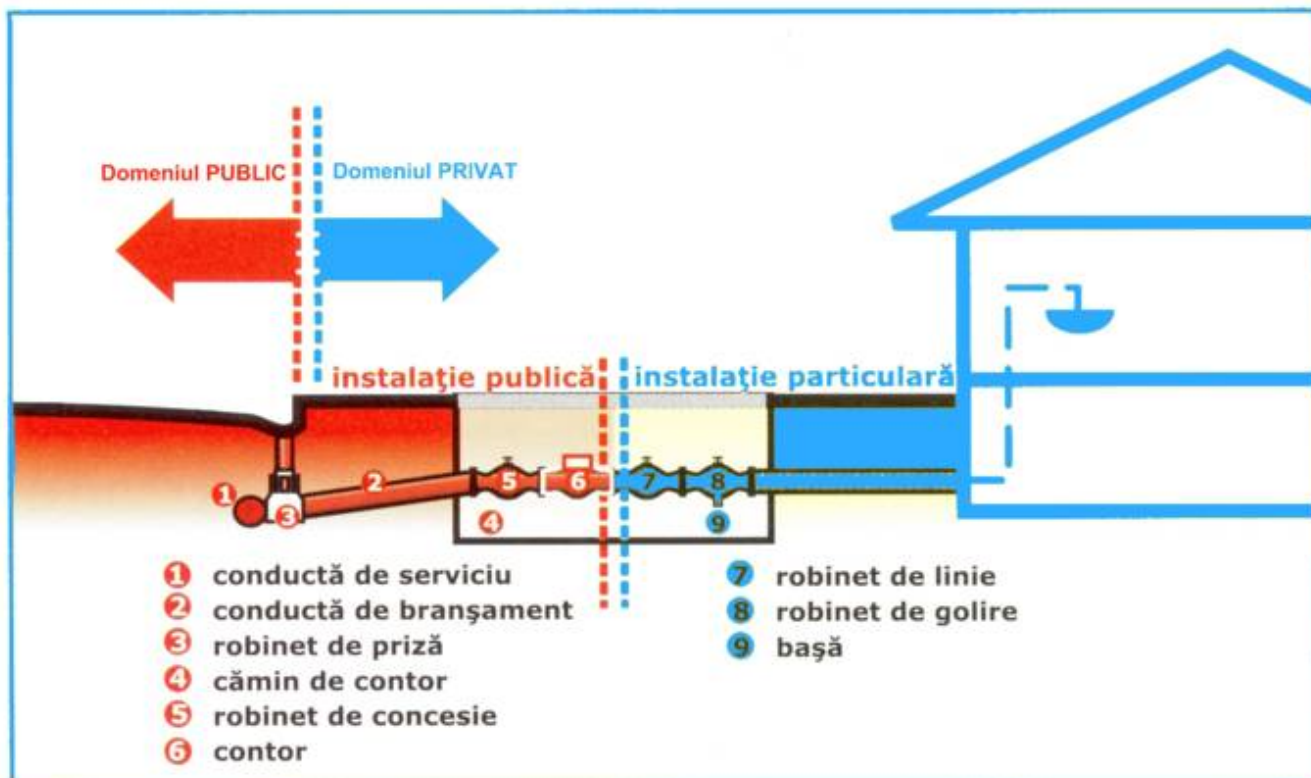

Racord:

- lungime conductă record .....
- diametru nominal conductă .....
- material conductă .....
- dimensiuni cămin L/l/h .....

La data incheierii contractului prețul la apa potabilă este de .... lei/mc conform HCL nr. .... respectiv prețul tarifului la canalizare este de .... lei/mc conform HCL nr. ....

Data.....

Operator,  
Comuna Deveselu

Utilizator,