

ROMANIA  
JUDETUL OLT  
CONSILIUL LOCAL AL COMUNEI DEVESELU

*Str. Aurel Vlaicu nr. 6, tel: 0249510560 / fax: 0249510580, e-mail: primariadeveselu@yahoo.com*

**H O T Ă R Ă R E**

**Referitor la:** actualizarea Planului de analiză și acoperire a riscurilor la nivelul comunei Deveselu

**Expunere de motive:** Scopul Planului de analiză și acoperire a riscurilor este acela de a permite autorităților și celorlați factori de decizie să facă alegerile cele mai bune posibile referitoare la: prevenirea riscurilor; amplasarea și dimensionarea unităților operative; stabilirea concepției și elaborarea planurilor de intervenție în situații de urgență.

**Avand in vedere:**

- raportul de specialitate nr. 1029 din 18.01.2016 al inspectorului pentru Situații de Urgență;
  - prevederile art. 5 - art. 8 din Anexa la Ordinul Ministerului Administrației Publice Nr.132/2007 pentru aprobarea Metodologiei de elaborare a Planului de analiză și acoperire a riscurilor și a Structurii – cadru a Planului de analiză și acoperire a riscurilor ;
  - prevederile art. 10 lit. d) din Legea nr. 481/2004 (r1) privind protecția civilă, cu modificările și completările ulterioare;
  - prevederile art. 4 alin. (1) – (2), 14 lit. i) din Legea nr. 307/2006, privind apărarea împotriva incendiilor, cu modificări și completări ulterioare;
  - prevederile art.36 alin. (2) lit. d) coroborat cu alin. (6) lit. a) pct. 8 din Legea nr. 215/2001 (r1) cu modificările și completările ulterioare, privind administrația publică locală;
  - avizul comisiei pentru agricultură, buget-finante, administrarea domeniului public și privat, protecția mediului și turism;
  - avizul comisiei pentru amenajarea teritoriului și urbanism, juridică, disciplină, muncă și protecție socială;
  - avizul comisiei pentru activități social-culturale, culte, învățământ,sănătate și familie, protecție copii, tineret și sport;
- În temeiul art. 45 alin. (1) și art. 115 alin. (1) lit. b) din Legea nr. 215/2001 (r1) cu modificările și completările ulterioare, privind administrația publică locală;

**CONSILIUL LOCAL AL COMUNEI DEVESELU**

**H O T Ă R Ă Ș T E:**

**Art. 1** – Se aprobă actualizarea Planului de analiză și acoperire a riscurilor la nivelul comunei Deveselu, conform anexei la prezenta hotărâre.

**Art. 2** - Prezenta hotarare se comunica Primarului comunei Deveselu, compartimentelor funcționale din cadrul Primăriei comunei Deveselu, Institutiei Prefectului judetului Olt și se aduce la cunoștință publică prin afișare.

**PRESEDINTE DE SEDINTA,**

**DUMITRU IGNAT**



*Avizat de legalitate,*  
**SECRETAR COMUNĂ,**

  
**EUGENIA GHEORGHE**

**Nr. 12 din 29.01.2016**

Voturi exprimate: 12 pentru, 0 împotriva, 0 abțineri

ROMÂNIA  
JUDEȚUL OLT  
PRIMĂRIA COMUNEI DEVESELU  
Tel:0249510560;Fax:0249510580  
e-mail:primariadeveselu@yahoo.com  
Anexala la H.C.L. 12.../...29,....01:.....2016

**APROB**  
**PREȘEDINTE C.L.S.U.**

**Ing: ALIMAN ION**

# PLANUL DE ANALIZĂ ȘI ACOPERIRE A RISCURILOR

Întocmit  
Inspector în cadrul compartimentului  
Situatii de Urgență  
Giurea Ion



APROBAT

ÎN ȘEDINȚA CONSILIULUI LOCAL  
din data...29.01.2016.....

PREȘEDINTE DE ȘEDINȚĂ

.....ALIMAN ION.....

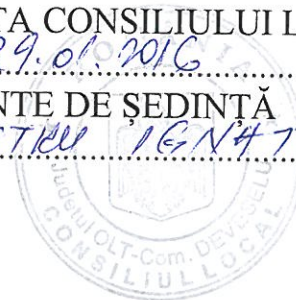

## CAPITOLUL I. DISPOZIȚII GENERALE

### Secțiunea I.

#### Definiție , scop, obiectiv

Art.1. Definiție . Planul de analiză și acoperire a riscurilor reprezintă documentul care cuprinde riscurile identificate la nivelul comunei Deveselu și măsurile , acțiunile și resursele necesare pentru managementul riscurilor respective .

Art.2. Scopul Planului de analiză și acoperire a riscurilor este acela de a permite autorităților și celorlalți factori de decizie să facă alegerile cele mai bune posibile referitoare la :

- prevenirea riscurilor ;
- amplasarea și dimensionarea unităților operative ;
- stabilirea concepției și elaborarea planurilor de intervenție în situații de urgență ;

- alocarea resurselor (forțelor și mijloacelor ) necesare ;

Art.3. Obiectivelor PAAR sunt :

- crearea unui cadru unitar de acțiune pentru prevenirea și managementul riscurilor generatoare de situații de urgență ;
- amplasarea și dimensionarea unităților operative ;
- stabilirea concepției și elaborarea planurilor de intervenție în situații de urgență ;
- alocarea resurselor( forțelor și mijloacelor ) necesare ;

### SECȚIUNEA a 2-a .

#### Responsabilități privind analiza și acoperirea riscurilor .

Art.4.La întocmirea P.A.A.R. s-a avut în vedere următoarea legislație:

- Legea nr. 481/2004 modificată și completată cu Legea nr. 212/2006 privind protecția civilă.
- Legea nr. 307/2006 privind apărarea împotriva incendiilor .
- Ordinul MAI nr. 132/2007 pentru aprobarea Metodologiei de elaborare a Planului de analiză și acoperire a riscurilor și a Structurii-cadru a Planului de analiză și acoperire a riscurilor
- Ordinul MAI nr. 1184/2006 pentru aprobarea Normelor privind organizarea și asigurarea activității de evacuare în situații de urgență.
- Ordonanța de Urgență nr. 21 din 15 aprilie 2004 privind Sistemul Național de Management al Situațiilor de Urgență.

- H.G nr. 1489/2004 privind organizarea și funcționarea Comitetului Național pentru Situații de Urgență.
- H.G nr. 2288/2004 pentru aprobarea repartizării principalelor funcții de sprijin pe care le asigură ministerele, celelalte organe centrale și organizațiile neguvernamentale privind prevenirea și gestionarea situațiilor de urgență.
- Ordinul MAI nr. 886 din 30 septembrie 2005 pentru aprobarea Normelor tehnice privind Sistemul național integrat de înștiințare, avertizare și alarmare a populației.
- Legea apelor nr. 107/1996.
- Ord.comun 638/420/2005 al Ministerului Administrației și Internelor și al Ministerului și Gospodăririi Apelor privind gestionarea situațiilor de urgență generate de inundații, fenomene meteorologice periculoase, accidente la construcții hidrotehnice și poluări accidentale.
- H.G nr. 1286/2004 privind aprobarea Planului general de măsuri preventive pentru evitarea și reducerea efectelor inundațiilor.
- L nr. 575/2001 privind aprobarea Planului de amenajare a teritoriului național - Secțiunea a V-a - Zone de risc natural.
- H.G nr.1075/2004 pentru aprobarea Regulamentului privind apărarea împotriva efectelor dezastrelor produse de seisme și/sau alunecări de teren
- H.G nr. 372 din 18/03/2004 pentru aprobarea Programului Național de Management al Riscului Seismic
- Ordinul comun nr. 1995/1160/2005 al Ministerului Transporturilor, Construcțiilor și Turismului și al Ministerului Administrației și Internelor pentru aprobarea Regulamentului privind prevenirea și gestionarea situațiilor de urgență specifice riscului la cutremure și/sau alunecări de teren
- H.G nr. 372 din 18/03/2004 pentru aprobarea Programului Național de Management al Riscului Seismic.
- H.G nr. 95/2003 privind controlul activităților care prezintă pericole de accidente majore în care sunt implicate substanțe periculoase.
- Ordinul MAI nr. 735/2005 privind evidența, gestionarea, depozitarea și distribuția ajutoarelor interne și internaționale destinate populației în situații de urgență
- H.G nr. 1579/2005 pentru aprobarea Statutului personalului voluntar din serviciile de urgență voluntare
- Ordinul MAI nr. 1134 din 13 ianuarie 2006 pentru aprobarea Regulamentului privind planificarea, pregătirea, organizarea, desfășurarea și conducerea acțiunilor de intervenție ale serviciilor de urgență profesionale.
- Ordinul MAI nr. 1494/2006 pentru aprobarea normelor tehnice privind organizarea și funcționarea taberelor pentru sinistrați în situații de urgență
- Ordin comun MAI/MAPDR nr.1475/551/2006 pentru aprobarea Regulamentului pentru monitorizarea și gestionarea riscurilor cauzate de caderile de grindina și seceta severă, regulamentul privind gestionarea situațiilor de urgență în domeniul



fitosanitar – invazii ale agentilor de daunare si contaminare a culturilor agricole cu produse de uz fitosanitar, regulamentul privind gestionarea situatiilor de urgenta ca urmare a incendiilor de padure.

- Ordinul administrației publice nr 1422/2012 privind aprobarea Regulamentului privind gestionarea situațiilor generate de inundații, fenomene meteorologice periculoase, accidente la construcțiile hidrotehnice și poluări accidentale pe cursurile de apă.

Art. 5. Responsabilitățile privind analiza și acoperirea riscurilor revin tuturor factorilor care , potrivit legii , au atribuții ori asigură funcții de sprijin privind prevenirea și gestionarea situațiilor de urgență specifice localității.

Art.6. (1) Planul de analiză și acoperire a riscurilor se întocmește de către Comitetul Local pentru Situații de Urgență și se aprobă de către Consiliul Local Deveselu.

(2) PAAR al comunei Deveselu se întocmește și se aprobă în termen de maximum 60 zile de la aprobarea de către prefect a „Schemei cu riscurile teritoriale din zona de competență „ , elaborat de Inspectoratul Județean pentru Situații de Urgență și se actualizează la fiecare început de an sau ori de câte ori apar alte riscuri decât cele analizate sau modificări în organizarea structurilor care , potrivit legii , au atribuții ori asigură funcții de sprijin privind prevenirea și gestionarea situațiilor de urgență în localitate .

Art.7.(1) Prefectul Județului Olt și Primarul comunei Deveselu vor asigura condițiile necesare elaborării Planului de analiză și acoperire a riscurilor , având totodată obligația stabilirii și alocării resurselor necesare pentru punerea în aplicare a acestora , potrivit legii.

(2) Pentru sprijinirea activității de analiză și acoperire a riscurilor, Consiliul Local Deveselu poate comanda instituțiilor de specialitate în domeniu elaborare de studii, prognoze și alte materiale de specialitate.

Art.8 Inspectoratul Județean Olt pentru Situații de Urgență prin Centrele Operaționale asigură pregătirea , organizarea și desfășurarea acțiunilor de răspuns precum și elaborarea procedurilor specifice de intervenție , corespunzătoare tipurilor de riscuri generatoare de situații de urgență .

Art.9. PAAR se întocmește într-un număr suficient de exemplare din care unul va fi pus la dispoziția Inspectoratului Județean Olt pentru Situații de Urgență iar extrase din documentele respective se transmit celorlalte instituții și organisme cu atribuții în prevenirea și gestionarea riscurilor generatoare de situații de urgență , acestea având obligația să cunoască , în părțile care le privesc , conținutul planului și să-l aplice corespunzător situațiilor de urgență specifice.

Art.10. (1) Operatorii economici , instituțiile publice și alte structuri din comuna Deveselu au obligația de a pune la dispoziție Comitetului Local pentru Situații de Urgență toate documentele , datele și informațiile solicitate în vederea întocmirii PAAR .

(2) Documentele , datele și informațiile a căror divulgare poate prejudicia siguranța națională și apărarea țării ori este de natură să determine prejudicii unei persoane juridice de drept public sau privat se supun regulilor și măsurilor stabilite prin legislația privind protecția informațiilor clasificate .

(3) Personalul operatorilor economici , instituțiilor publice și al altor structuri din comuna Deveselu are obligația să cunoască părțile care îl privesc din conținutul planului de analiză și acoperire a riscurilor și să îl aplice , corespunzător situațiilor de urgență specifice .

- Structuri organizatorice implicate :
- Primar Comuna Deveselu ;
- Consiliul Local Deveselu ;
- Comitetul Local pentru Situații de Urgență ;
- Serviciul Voluntar pentru Situații de urgență ;
- 

### ***2.3. Responsabilități ale organismelor și autorităților cu atribuții în domeniu***

#### **Consiliul local**

- aprobă planurile anuale și de perspectivă pentru asigurarea resurselor umane, materiale și financiare destinate prevenirii și gestionării situațiilor de urgență;
- participă la asigurarea finanțării măsurilor și acțiunilor de protecție civilă, precum și a serviciilor de urgență și a structurilor care au atribuții legate de acest domeniu;
- aprobă planul de analiză și acoperire a riscurilor, stabilește resursele necesare pentru aplicarea acestuia și îl transmite inspectoratului pe raza căruia funcționează;
- instituie reguli și măsuri specifice corelate cu nivelul și natura riscurilor locale;
- prevede, din resursele bugetului local, sumele necesare în vederea organizării, înzestrării, funcționării și îndeplinirii atribuțiilor legale de către serviciul voluntar pentru situații de urgență și exercită controlul folosirii acestora;
- cuprinde anual în bugetul propriu sumele necesare pentru asigurarea bunurilor din dotarea serviciilor de urgență voluntare, pentru cazurile de avarie, distrugere sau pentru alte evenimente, precum și pentru asigurarea de persoane și răspundere civilă a personalului cu atribuții pe linie de intervenție, pentru cazurile de invaliditate sau deces, produse prin accidente, catastrofe ori alte asemenea evenimente intervenite în timpul și din cauza îndeplinirii atribuțiilor specifice.

## **Primarul**

- aprobă planurile operative, de pregătire și planificare a exercițiilor de specialitate;
- coordonează activitatea serviciului voluntar pentru situații de urgență;
- răspunde de alarmarea, protecția și pregătirea populației pentru situațiile de protecție civilă;
- aprobă planurile de cooperare cu localitățile învecinate și alte organisme;
- coordonează evacuarea populației din zonele afectate de situațiile de protecție civilă;
- stabilește măsurile necesare pentru asigurarea hrănirii, a cazării și alimentării cu energie și apă a populației evacuate;
- dispune măsuri pentru asigurarea ordinii publice în zona sinistrată;
- asigură elaborarea planului de analiză și acoperire a riscurilor;
- coordonează organizarea permanentă a intervenției, asigură participarea la intervenție a serviciului voluntar pentru situații de urgență cu mijloacele din dotare;

## **Comitetul local pentru situații de urgență**

- evaluează situațiile de urgență produse pe teritoriul unității administrativ-teritoriale, stabilesc măsuri și acțiuni specifice pentru gestionarea acestora și urmăresc îndeplinirea lor;
- declară, cu acordul prefectului, starea de alertă pe teritoriul unității administrativ-teritoriale;
- analizează și avizează planul local pentru asigurarea resurselor umane, materiale și financiare necesare gestionării situațiilor de urgență;

## **Centrul operativ cu activitate temporară**

- urmărește aplicarea regulamentelor privind gestionarea situațiilor de urgență și a planurilor de intervenție și cooperare specifice tipurilor de riscuri;
- asigură transmiterea operativă a deciziilor, dispozițiilor și ordinilor, precum și menținerea legăturilor de comunicații cu centrele operaționale și operative implicate în gestionarea situațiilor de urgență, cu dispeceratele integrate pentru apeluri de urgență și cu dispeceratele proprii serviciilor și forțelor care intervin în acest scop;
- centralizează solicitările de resurse necesare pentru îndeplinirea funcțiilor de sprijin pe timpul situațiilor de urgență și fac propuneri pentru asigurarea lor;

- gestionează baza de date referitoare la situațiile de urgență.

### **Serviciul Voluntar pentru Situații de Urgență**

- execută acțiuni de intervenție în situații de urgență, salvarea, acordarea primului ajutor și protecția persoanelor și a bunurilor periclitate;
- acordă ajutor persoanelor a căror viață este pusă în pericol în caz de dezastre;
- execută cercetarea și descoperă în timp oportun urmările situațiilor de urgență;
- organizează și asigură adăpostirea populației; acordă primul ajutor și ajută la trierea și transportul victimelor la unitățile sanitare;
- asigură scoaterea victimelor de sub dărâmături, din adăposturile avariate, salvează victimele de la înălțime;
- deblochează căile de comunicații și căile de acces spre locurile de intervenție;
- remediază avariile la instalațiile și sistemele utilităților publice;
- execută evacuarea populației din zonele calamitate și transportul sinistraților în locațiile temporare.

## **CAPITOLUL II . CARACTERISTICILE COMUNEI DEVESELU .**

### **Secțiunea 1 . Amplasare geografică și relief**

Art.10.Comuna Deveselu este situată pe terasa a înaltă a Oltului în partea central-sudică a județului Olt pe DN 54 Caracal- Corabia la o distanță de 8 km față de municipiul Caracal și 33 km față de orașul Corabia .

Comuna Deveselu are în componență două sate Deveselu cu rol de reședință a comunei și satul Comanca situat la o distanță de 3 km față de reședință , iar între cele două sate se află Cartierul Aviatorilor Deveselu .

Comuna Deveselu se învecinează la Nord cu Municipiul Caracal, la Vest cu Comuna Redea , la Sud cu Comuna Vlădila iar în partea Est cu Comuna Stoieniști .

Suprafața teritorială a comunei Deveselu este 4600 ha din care 168 ha. intravilan și 4432 ha teren extravilan .

Tipurile de soluri întâlnite pe teritoriul comunei Deveselu sunt cernoziomice în procent de 75% din suprafața agricolă și 25% brune de pădure .

### **Secțiunea 2-a Caracteristici climatice**



Art.11.Pe teritoriul comunei Deveselu , clima este de tip temperat continentală care determină ierni aspre și veri uscate . Temperatura medie anuală variază între + 11,2 ° C și +9,8 ° C. Valori extreme s-au înregistrat până acum 42,3° C în luna august 2007 și cea mai scăzută temperatură în luna ianuarie 1924 și 1942 de – 32 ° C.

Regimul termic al anului este strâns legat de condițiile generale ale Câmpiei Române unde predomină climatul continental .

Cantitatea de precipitații anuală este în medie de 500 ml influențând diferit evoluția perioadei de vegetație la culturile agricole .

Vânturile predominante la nivelul comunei sunt :

- Crivățul care aduce iarna viscol și zăpadă , primăvara ploaie și vara și bate din direcția NE;
- Austrul care bate din direcția din V- SV și este un vânt secetos ;
- Băltărețul care aduce ploaie și bate din partea de E ;

Viteza vântului este în medie de 5 m/s iar regimul eolian influențează direct pierderile de apă prin evaporare accentuând deficitul de umiditate din sol.

Iarna se caracterizează prin frecvența valorilor de temperatură sub 0° , prin prezenta stratului de zăpadă care variind în timp și spațiu , numărul zilelor nu depășește 50 zile pe an , iar grosimea medie variază între 0-15 cm . Fenomenul caracteristic al iernilor este cel de viscol care are loc sub influența crivățului. Minimele anuale depășesc – 20 °C și indică geruri uscate .

Primăvara se evidențiază mai ales prin ridicarea temperaturii la peste 4- 5°C în luna martie și ajungând în luna mai la 16-20 °C , ca și prin cantitățile de precipitații care depășesc în această lună 500 mm și chiar și mai mult.

Vara este caracterizată prin temperaturi care depășesc frecvent valoarea de +25°C iar regimul pluviometric este scăzut .

Toamna se caracterizează în general prin scăderea temperaturii cu 3-4°C în luna septembrie față de luna august , iar regimul pluviometric se înscrie prin scăderi când sunt secete fie prin valori ridicate de peste 500 mm când sunt ploi de toamnă și încep mai devreme .

### **Secțiunea a 3-a - Rețeaua hidrografică**

Art.12.Rețeaua hidrografică . La nivelul comunei Deveselu există Pârâul Pârliți , o baltă comunală și 4 diguri de apărare împotriva inundațiilor .

### **Secțiunea a 4-a – Populație**

Art.13. (1) Populația comunei Deveselu este de 3049 locuitori , distribuiți în 914 gospodării .

(2) Densitatea/Concentrarea populației pe zone este : 1857 satul Deveselu și Cartierul Aviatorilor Deveselu, 1192 satul Comanca .

(3) Pe sexe populația se prezintă astfel din totalul de 3049, 1740 sunt persoane de sex feminin , iar 1309 sunt barbati.

### **Secțiunea a 5-a – Căi de transport**

Art.14. Comuna Deveselu este traversată de căi de transport rutier DN 54 Caracal-Corabia și feroviare CFR Caracal-Corabia .In ultima perioadă datorită reducerii drastice a activității economice în zonă , transportul feroviar de mărfuri este aproape inexistent , iar cel de călători a înregistrat scăderi spectaculoase fiind înlocuit de transportul auto .

### **Secțiunea a 6-a – Dezvoltare economică**

Art.15. *Economia comunei Deveselu* se află în plin proces de restructurare și relansare traversând și momente dificile specifice tranziției pe fondul unor fenomene economice și sociale stăpânite cu greu.

La nivelul comunei Deveselu își desfășoară activitatea următoarele societăți comerciale : SC TUBOMET S.R.L. care are ca obiect de activitate construcția de țevi metalice , S.C.Alcrist care are ca obiect de activitate cultivarea terenului agricol, S.C. Devesprest serv SRL societate la care Consiliul local Deveselu este actionar unic și peste 40 de Societăți Comerciale, Intreprinderi Individuale și Asociații Familiare cu diferite obiecte de activitate .

*Fondul funciar al comunei Deveselu* este de 4600 ha din care 168 ha se află în intravilanul localității iar 4432 ha. este teren agricol din care 200 ha. pădure care aparține Ocolului Silvic Caracal împărțită, astfel : în cartierul Aviatorilor Deveselu sunt 90 ha iar în satul Comanca sunt 110 ha pădure în care predomină salcâmul și stejarul .

Locuitorii comunei Deveselu , majoritatea se ocupă cu agricultura , creșterea animalelor și o parte lucrează la societățile de pe raza comunei și în orașul Caracal situat la o distanță de 8 km , nord față de comuna Deveselu .

### **Secțiunea a 7-a – Infrastructuri locale**

Art.16. La nivelul comunei Deveselu funcționează două Cămine Culturale unul în satul Deveselu și unul în satul Comanca unde activează o bibliotecă comunală cu un fond de carte bogat , două biserici de religie ortodoxă . Tot în comuna Deveselu funcționează o rețea de distribuție a energiei electrice , serviciul de poștă cu Ghișeu Poștal în comuna Deveselu si satul Comanca o centrală telefonică automată pentru telefonie fixă ROMTELECOM.

Incepând din anul 2015 în comuna Deveselu si-a făcut apariția U.P.C.ul care a pus la dispoziția cetățenilor televiziune, internet și telefonie. De asemenea mai funcționează două Cabinete Medicale Individuale deservite de doi medici și două asistente medicale , două grădinițe cu program normal și două Școli cu Clasele I-VIII unde învață un număr de aproximativ 350 copii, și două grădinițe una în satul Comanca și una modernă în satul Deveselu- grădiniță ce a fost dată în folosință în septembrie 2015. De asemeni în comuna Deveselu este în curs de finalizare proiectul de introducerea apei curente și canalizare urmînd a se termina în cursul anului 2016. Tot în anul 2016 se va demara și proiectul de introducerea gazelor naturale la populație.

În curs de finalizare este și proiectul „ Modernizarea drumurilor comunale” în cele două sate aparținătoare comunei în lungime de aproximativ 12km.

Pentru cazarea sinistraților , în comuna Deveselu există două cămine culturale cu o capacitate de cazare și pregătire a hranei pentru aproximativ una sută persoane fiecare . De asemenea se mai pot amenaja locuri pentru cazare și în cele două școli generale și grădinițe de aproximativ câte 200(două sute ) locuri pentru fiecare sat .

### **Secțiunea a 8 –a Specific regional/local**

Art.17.Pe o distanță de 47 km , județul Olt , se învecinează în partea de Sud cu Fluviul Dunărea care formează granița cu Bulgaria , țară pe teritoriul căreia se găsește construită o CNE Koslodui la aproximativ 3 km sud de confluența Jiu cu Fluviul Dunărea și aproximativ 12 km Sud-Vest de localitatea Bechet având o putere instalată de 3538 MW .

În cazul unui accident nuclear se pot dispersa în mediul înconjurător produși de fisiune sub formă gazoasă lichidă sau solidă .

Produșii radioactivi gazoși și sub formă de aerosol se pot răspândi pe o suprafață mare astfel încât în cazul unui accident nuclear major se pot depăși nivelurile de intervenție .

## **CAPITOLUL III**

### **Analiza riscurilor generatoare de situații de urgență**

Art.18.(1)Analiza riscurilor cuprinse în Schema cu riscurile teritoriale din comuna Deveselu permite cunoașterea mecanismelor și condițiile de producere/manifestare , amplitudinii și efectele posibile ale acestora .

(2) Analiza se realizează pe tipuri de riscuri , pe baza datelor și evidentelor statistice , precum și a altor documente , fiind avute în vedere:

- a) riscurile naturale ;
- b) riscurile tehnologice;
- c) riscurile biologice
- d) riscurile de incendiu;
- e) riscurile sociale ;
- f) alte tipuri de riscuri

### **Secțiunea 1 – Analiza riscurilor naturale**

#### **- INUNDAȚII**

Art.19. Zonele cu pericole de inundații previzibile în comuna Deveselu sunt prezentate în anexele 18 SI 19 la prezentul PAAR . Este posibil apariția unor inundații datorită stării tehnice a lucrărilor hidrotehnice în zonele prevăzute în anexele la prezentul PAAR.

#### **- FURTURNI , TORNADE, INGHETUL , INZAPEZIRI, CADERI MASIVE DE ZAPADA**

Nu au fost înregistrate fenomene de intensitate mare

#### **- SECETA**

Perioadele căldușoase prelungite au efect negativ asupra culturilor agricole, pot fi afectate de secetă toate culturile de pe teritoriul comunei , de asemenea poate fi afectată pânda freatică . În perioadele secetoase crește și numărul incendiilor .

#### **- INCENDII DE PĂDURE**

Art.20. Suprafața totală împădurită la nivelul comunei Deveselu este de 200 ha , după cum urmează :

- Zona Cartierului Aviatorilor. Deveselu – 90 ha ;
- Zona Comanca – 110 ha.;

ambele proprietatea Ocolului Silvic Caracal.

Compoziția pădurilor este :

- Salcâm – 60% ;
- Diverse tari – 25% ;
- Diverse moi – 10% ;

Instalațiile de transport asigură accesibilitatea integrală a fondului forestier ,astfel :

- DN 54 Caracal- Corabia la Pădurea din Zona Cartierului Aviatorilor Deveselu,



- DJ Caracal – Redea , sau DN 54 prin DC 145 pentru Pădurea din Zona Comanca;

Zonele împădurite de pe raza comunei reprezintă zone cu risc ridicat de producerea incendiilor din următoarele motive :

- Densitate ridicată de material combustibil solid(arbori , arbuști , litieră) ;
- Posibilitatea ridicată de izbucnirea incendiilor datorită activității umane înregistrate în aceste zone ;
- Lipsa surse de apă din zone ;
- Posibilități reduse de observare și anunțare la timp a incendiilor ;

Zonele cultivate cu cereale păioase limitrofe fondului forestier în preajma și pe timpul campaniilor de recoltare constituie de asemenea zone cu risc ridicat de incendiu din următoarele motive :

- Cantitatea mare de combustibil solid cu grad ridicat de uscăciune ;
- Posibilitatea relativ mare de producerea incendiilor datorită activității umane din zonă , activitatea de recoltare și activitatea de transport;
- Lipsa unor surse de apă care să poată fi utilizate în caz de incendiu ;
- Combustibilitatea materialelor și suprafețelor mari ce pot fi afectate ;

### **CUTREMURE**

Art.21.Din punct de vedere al riscurilor seismice , comuna Deveselu poate fi afectată de undele telurice de tip transversal și de tip vertical produse de cutremurele de pământ de natură tectonică cu epicentru în Munții Vrancea ;

Intensitatea cutremurelor poate ajunge până la 6,5 – 7,5 grade pe scara Richter ceea ce implică un risc mediu spre ridicat de distrugere și avariere a obiectivelor industriale și civile cât și a rețelelor de electricitate , telefonie și cablu .

În ultimele decenii cele mai importante cutremure s-au produs la 4 martie 1977- 7 grade pe scara Richter , la 31 august 1986 – 5,9 grade pe scara Richter , 18 noiembrie 2004 – 5,3 pe scara Richter care a fost resimțit și de locuitorii comunei Deveselu , dar nu au fost înregistrate victime omenești sau pagube materiale majore .

### **-ALUNECĂRI DE TEREN**

Art.22.Datorită așezării geostrategice a comunei Deveselu nu există riscul alunecărilor de teren .

## **Secțiunea a 2-a Analiza riscurilor tehnologice**

Art.23.La nivelul comunei nu au fost inventariați sau încadrați agenți economici care să se afle sub incidența HG nr.95/2003 privind controlul activităților care prezintă pericole de accidente majore în care sunt implicate substanțe periculoase .

### **-TRANSPORTUL RUTIER**

Art.24.Comuna Deveselu este străbătută de DN 54 Caracal –Corabia pe o lungime de 7 km și DC.144 Deveselu și DC 145 Comanca . Continua creștere a parcului de autovehicule și a deținătorilor de permise auto , reabilitarea de rețele de drumuri naționale și drumuri comunale , dar și creșterea fluenței traficului rutier , toate pe fondul creșterii indisciplinei , atât în ce privește conducătorii auto cât și pietonii a făcut ca și pe raza comunei Deveselu , numărul accidentelor de circulație atât de grave cât și ușoare să crească de la an la an .

### **-TRANSPORTUL FEROVIIAR**

Art.25.Traficul feroviar se desfășoară și pe raza comunei Deveselu care este străbătută de linia de Cale Ferată, Caracal - Corabia pe o lungime de 7 km . Pe această rută se înregistrează o activitate scăzută atât a transportului de persoane cât și de mărfuri făcând ca până acum în ultimele decenii să nu se înregistreze nici un accident grav.

### **-EȘECUL UTILITATILOR PUBLICE**

In cazul unor fenomene meteo periculoase este posibil ca rețeaua de telefonie fixă , internet și rețeaua electrica sa fie afectate.

### **-POLUĂRI ACCIDENTALE**

Art.26.La nivelul comunei există riscuri scăzute de poluări accidentale . pe raza comunei existând pericol de poluare bălții Pârliți care are un luci de apa de aproximativ 5ha.

## **-CĂDERI DE OBIECTE DIN ATMOSFERĂ**

Art.27.Pe teritoriul comunei Deveselu nu s-au produs căderi de obiecte din cosmos și nici prăbușiri de aparate de zbor . De asemenea la nivelul comunei sunt suprafețe de teren agricol care sunt tratate aerian . Având în vedere aceste aspecte există posibilitatea prăbușirii unor aparate de zbor .

## **-MUNIȚIE NEEXPLODATĂ**

Art.28.Nu s-a găsit pe raza comunei Deveselu muniție neexplodată .

**-ACCIDENT NUCALEAR SAU URGENTA RADIOLOGICA** având în vedere existența centralei atomo-electrice de la Kozlodui- Bulgaria

## **Secțiunea a 3-a Analiza riscurilor biologice .**

Art.29. La nivelul comunei Deveselu nu s-au produs epidemii sau epizootii , dar sunt posibile apariția lor în cazul calamitațiilor naturale, a cutremurelor de pământ etc., riscurile de producere și propagare a acestora vor fi monitorizate permanent de cele două cabinete de medicină umană cât și de cabinetul de medicină veterinară care se găsesc pe raza comunei .

## **Secțiunea a 4-a Analiza riscurilor la incendii**

Art.30. Riscurile la incendii sunt :

- Zonele împădurite aparținând fondului forestier din pădurile Deveselu și Comanca în suprafață de 200 ha aparțin OCOLULUI SILVIC Caracal.
- Culturile de cereale păioase cultivate pe raza comunei .

Din statistica incendiilor 2004-2007 se observă cu ușurință că majoritatea incendiilor au avut la gospodăriile populației și la anexele acestora , Principalele cauze fiind instalații electrice defecte sau improvizate precum și aparate electrice lăsate sub tensiune , flacără deschisă, coșuri de fum defecte, mijloace și sisteme de încălzire defecte , nesupravegheate sau cenușă , jar de la sistemele de încălzire, jocul copiilor cu focul , fumatul , acțiune intenționată , trăsnetul , etc.

## **Secțiunea a 5- a Riscuri sociale**

Art.31.Manifestări religioase și culturale :

- Ianuarie , slujbe religioase cu ocazia Bobotezei ;

- Aprilie , manifestări religioase în zona lăcașelor de cult cu ocazia Sărbătorilor Pascale ;
- Mai , manifestări prilejuite de Sărbătorirea zilei de 1 și 2 Mai ;
- Iunie,manifestări prilejuite de Sărbătorirea Zilei de 1 Iunie și 15 iunie cu ocazia încheierii Anului Școlar;
- August , manifestări culturale și religioase prilejuite de Sărbătoarea Sfintei Maria ;
- Decembrie, manifestări religioase și culturale dedicate Sărbătorilor de iarnă și a Revelionului ;

## CAPITOLUL IV.

### ACOPERIREA RISCURILOR

#### **Secțiunea 1. Concepția desfășurării acțiunilor de protecție - intervenție**

Art.32. Elaborarea concepției de desfășurare a acțiunilor de protecție – intervenție constă în stabilirea etapelor și fazelor de intervenție , în funcție de evoluția probabilă a situațiilor de urgență , definirea obiectivelor , crearea de scenarii pe baza acțiunilor de dezvoltare , a premiselor referitoare la condițiile viitoare , selectarea cursului optim de acțiune și stabilirea dispozitivului de intervenție , luarea deciziei și precizarea/transmiterea acesteia la structurile proprii și cele de cooperare .

Art.33.(1) Evitarea manifestării riscurilor , reducerea frecvenței de producere ori limitarea consecințelor acestora se realizează prin următoarele acțiuni :

- a) Monitorizarea permanentă a parametrilor meteo , seismici , de mediu , hidrografiei, etc. și transmiterea datelor la autoritățile competente ;
- b) Activități preventive , pe domenii de competență ;
- c) Informarea populației asupra pericolelor specifice comunei Deveselu și asupra comportamentului de adoptat în cazul manifestării unui pericol ;
- d) Exerciții și aplicații ;

(2) Activitățile preventive planificate , organizate și desfășurate în scopul acoperirii riscurilor sunt :

- a) controalele și inspecții de prevenire ;
- b) avizare/autorizare de securitate la incendii și protecție civilă ;
- c) acorduri ;
- d) asistență tehnică de specialitate ;
- e) informare preventivă ;
- f) pregătirea populației ;
- g) constatarea și sancționarea încălcărilor prevederilor legale ;



h) alte forme ;

Art.29. Planul de intervenție va cuprinde informații referitoare la :

- a) Categoriile de servicii de salvare / intervenție în caz de urgență și amplasare a unităților operative ;
- b) Încadrarea și mijloacele de intervenție și protecție a personalului /populație pentru fiecare tip de risc pe categorii de forțe și mijloace cum sunt : microbuz pentru evacuare, pompă pentru inundații casă , autotractor pentru deblocare , scări pentru salvare de la înălțime, servanți , salvatori , asistenți medicali , etc.;
- c) Zona de acoperire a riscurilor ;
- d) Timpii de răspuns cuantificați de o comisie de specialiști ai Inspectoratului Județean ;
- e) Activitatea operațională prin prezentarea detaliată a intervențiilor ;
- f) Alte informații considerate necesare ;

## **Secțiunea a 2- a Etapele de realizare a acțiunilor**

Art.34. Desfășurarea intervenției cuprinde următoarele operațiuni principale

- a) Alertarea/ și alarmarea Serviciului Voluntare de Urgență Deveselu ;
- b) Informarea personalului de conducere asupra situației create ;
- c) Deplasarea la locul intervenției ;
- d) Intrarea în acțiune a forțelor , amplasarea mijloacelor și realizarea dispozitivului preliminar de intervenție ;
- e) Transmiterea dispozițiilor preliminare de intervenție ;
- f) Recunoașterea , analiza situației , luarea deciziei și darea ordinului de intervenție ;
- g) Evacuarea, salvarea și/ sau protejarea persoanelor animalelor și a bunurilor ;
- h) Realizarea , adaptarea și finalizarea dispozitivului de intervenție la situația concretă ;
- i) Manevra de forțe ;
- j) Localizarea și eliminarea efectelor evenimentului /dezastru ;
- k) Înlăturarea unor efective negative/dezastru ;  
Regruparea forțelor și a mijloacelor după îndeplinirea misiunii ;
- l) Stabilirea cauzei producerii evenimentelor și a condițiilor care au favorizat evoluția acestora ;
- m) Întocmirea procesului-verbal de intervenție și a raportului de intervenție ;
- n) Retragerea forțelor și a mijloacelor de la locul acțiunii în locul de dislocare permanentă;
- o) Restabilirea capacității de intervenție ;

- p) Informarea inspectorului șef și a eșalonului superior ;
- q) Analiza intervențiilor și evidențierea măsurilor de prevenire /optimizare necesare ;

### **Secțiunea a 3-a Fazele de urgență a acțiunilor**

Art.35. In funcție de locul , natura , amploarea și evoluția evenimentului , intervențiile serviciilor profesionale pentru situații de urgență sunt organizate astfel :

- a) Urgența I – asigurată de gardă/gărzi de intervenție a /ale subunității în raionul/obiectivul afectat – respectiv Subunitatea de Pompieri Caracal ;
- b) Urgența II – asigurată de subunitățile Inspectoratului Județean Pentru Situații de Urgență Olt;
- c) Urgența III – asigurată de două sau mai multe unități limitrofe ;
- d) Urgența IV – asigurată prin grupări operative , dislocate la ordinul Inspectoratului General pentru Situații de Urgență în cazul unor intervenții de amploare și de lungă durată ;

### **Secțiunea a -4 –a Acțiunile de Protecție , Intervenție**

Art.36. Forțele de intervenție specializate acționează conform domeniului de competență pentru :

- a) salvarea și/ sau protejarea oamenilor a animalelor și bunurilor materiale , evacuarea și transportul victimelor , medicamente și materiale de primă necesitate ;
- b) acordarea primului ajutor medical și psihologic , precum și participarea la evacuarea populației , instituțiilor publice și a operatorilor economici afectați ;
- c) aplicarea măsurilor privind ordinea și siguranța publică pe timpul producerii situațiilor de urgență specifice ;
- d) dirijarea și îndrumarea circulației pe direcțiile și în zonele stabilite ca accesibile ;
- e) diminuarea și/sau eliminarea avariilor la rețele și clădiri cu funcțiuni esențiale a căror integritate pe durata cutremurelor este vitală pentru protecția populației :sediul Primăriei , Poliției , sediile Cabinetelor medicale , căile de transport rutier, posturile de transformare a energiei electrice , clădirile pentru învățământ din comuna Deveselu și spațiul în care se află centrala automată a ROMTELECOM Cartier Aviatorilor Deveselu ;
- f) limitarea proporțiilor situațiilor de urgență specifice și înlăturarea efectelor acestora cu mijloacele din dotare ;

## **Secțiunea a 5-a . Instruirea**

Art.37. (1) Pregătirea forțelor de intervenție se realizează în cadrul instituțiilor abilitate prin lege pe baza unor programe adecvate , avizate de Inspectoratul Județean pentru Situații de Urgență Olt ;

(2) Primarul comunei Deveselu și conducerile operatorilor economice și instituțiilor publice din localitate au obligația de a asigura cunoașterea de către forțele de intervenție precum și de către populație , a modalităților de acțiune , conform PAAR aprobat.

## **Secțiunea a- 6-a realizarea circuitului informațional decizional și de cooperare**

Art.38. Sistemul informațional decizional cuprinde ansamblul sistemelor destinate observării , detectării , măsurării , alarmării , culegerii și transmiterii informațiilor și a deciziilor de către factorii implicați în acțiunile de prevenire și gestionare a unei situații de urgență .

Art.39. Informarea secretariatului tehnic permanent al Comitetului pentru situații de Urgență Județean asupra locului producerii unei situații de urgență specifică , evoluției acesteia , efectelor negative produse precum și a măsurilor luate se realizează prin rapoarte operative .

Art.40.Primarul comunei Deveselu și Comitetul Local pentru Situații de Urgență precum și conducerile operatorilor economici și instituțiilor amplasate în zonele de risc au obligația să asigure preluarea de la stațiile centrale și locale a datelor și avertizărilor meteorologice și hidrologice în vederea declanșării acțiunilor de prevenire și de intervenție .

## **CAPITOLUL V- RESURSE UMANE , MATERIALE ȘI FINANCIARE**

Art.41 .(1) In funcție de categoriile de riscuri identificate , mecanismele și condițiile de producere/manifestare , amploarea și efectele posibile ale acestora se vor stabili tipurile de forțe și mijloace necesare de intervenție și combatere a riscurilor , astfel :

- a) Inspectii de prevenire ;
- b) Grupe ale Serviciului Voluntar pentru Situații de Urgență Deveselu ;
- c) Inspectoratul Județean pentru Situații de Urgență ;
- d) Grupe de sprijin ;

- e) Formațiuni de asistență medicală de urgență și descarcerare Caracal , Slatina ;
- f) Formațiuni de protecție civilă Slatina ;
- g) Alte formațiuni de salvare (Crucea Roșie) ;

Pe lângă tipurile și forțele precizate mai sus mai pot acționa după caz în condițiile legii , unitățile poliției, jandarmeriei , Unitatea Specială de Aviație a M.A.I. , unități specialitate din cadrul Ministerului Apărării, unități pentru asistență medicală de urgență a Ministerului Sănătății Publice, Organizații Neguvernamentale , unități și formațiuni sanitare și de Inspecție Sanitar-veterinare , Formațiuni de pază a persoanelor și bunurilor , Formațiunile de Voluntari ai Societății Civile .

Art.42.Forțele auxiliare se stabilesc din rândul populației și salariaților ai formațiunilor de voluntari , altele decât cele instruite special pentru situații de urgență și societățile comerciale în planurile de apărare specifice .

## **CAPITOLUL VI – LOGISTICA ACȚIUNILOR**

Art.43. (1) Sistemul forțelor și mijloacelor de intervenție în cazul producerii unei noi situații de urgență se stabilește prin Planurile de apărare specifice elaborate potrivit legii , conform regulamentelor privind prevenirea și gestionarea situațiilor de urgență specifice tipurilor de risc .

(2) Forțele și mijloacele de intervenție se organizează , se stabilesc și se pregătesc din timp și acționează conform sarcinilor stabilite prin Planurile de apărare .

Art.44.Logistica acțiunilor de pregătire teoretică și practică , de prevenire și gestionare a situațiilor de urgență specifice se asigură de Primăria Deveselu , Inspectoratul Județean pentru Situații de Urgență Olt , Instituțiile și operatorii economici cu atribuții în domeniu în raport de răspunderi , măsuri și resurse necesare .



## CAPITOLUL VII

### DISPOZIȚII FINALE

Art.45. La PAAR se atașează următoarele documente (anexe):

1. Situația spațiilor de cazare colectivă ;
2. Spații de preparare și servire a hranei ;
3. Obiective din zona inundabilă ;
4. Clădiri ce pot fi afectate în caz de cutremure ;
5. Spații destinate ocrotirii sănătății ;
6. Lista autorităților și factorilor care au responsabilități în analiza și acoperirea riscurilor în localitatea Deveselu ;
7. Atribuțiile autorităților și responsabililor cuprinși în PAAR ;
8. Tabel nominal al componenței Comitetului Local pentru Situații de Urgență ;
- 9 .Riscuri potențiale în localități/județe vecine care pot afecta zona de competență a unității administrativ –teritoriale ;
10. Măsuri de evitare a manifestării riscurilor de reducere a frecvenței de producere ori delimitare a consecințelor acestora pe tipuri de riscuri ;
11. Sistemul de înștiințare – alarmare al localității ;
12. Obiectivele ce pot fi afectate de producerea unor situații de urgență ;
13. Schema fluxului informațional-decizional;
14. Locuri /spații de evacuare în caz de urgență și dotarea acestora ;
15. Tabel cu existentul de tehnică , aparatură și materiale al Serviciului Voluntar pentru situații de Urgență ;
- 16 Reguli generale de comportare la dezastre ;
17. Semnalele de alarmare ;
18. Hărți de risc ;

## SITUAȚIA SPAȚIILOR DE CAZARE COLECTIVĂ

Nr crt	Denumirea unității deținătoare	Adresa	Suprafață totală (m <sup>2</sup> )	Nr. încăperi /nr. paturi	Cazarmament		Capacități		Număr de personal	Combustibil pentru încălzire
					Tare (nr. paturi)	Moale (nr. paturi /nr. saltele)	Băi (nr.pers./zi)	Dușuri (nr. pers/zi)		
0	1	2	3	4	5	6	7	8	9	10
1	Căminul Cultural Deveselu	Sat Deveselu	200	1	-	-	-	-	-	C.S.
2	Școala cu cls.I-VIII Deveselu	Sat Deveselu	300	17	-	-	-	-	-	C.S.
3	Grădinița Deveselu	Sat Deveselu	50	3	-	-	-	-	-	C.S.
4	Căminul Cultural Comanca	Sat Comanca	200	1	-	-	-	-	-	C.S.
5	Școala cu cls.I-VIII Comanca	Sat Comanca	140	6	-	-	-	-	-	C.S.
6	Grădinița Comanca	Sat Comanca	40	2	-	-	-	-	-	C.S.

## SPAȚII DE PREPARARE ȘI SERVIRE A HRANEI

Nr crt	Denumirea unității deținătoare și adresa	Capacitatea medie zilnică (nr. de porții/z)		totală	Suprafața (m <sup>2</sup> )			Combustibil folosit pentru preparare
		de preparare	de servire		de preparare	de servire	de depozitare	
0	1	2	3	4	5	6	7	8
1	Căminul cultural Deveselu	100	50	110	50	50	-	C.S.
2	Căminul Cultural Comanca	200	100	180	40	140	-	C.S.
3	Sala multifuncțională Deveselu	200	100	160	100	75		C.S

## OBIECTIVE DIN ZONA INUNDABILĂ

Nr crt	Denumirea obiectiv	Adresa (zona)	Proprietar	Observații
0	1	2	3	4
1	500 HA Teren agricol	Sat Deveselu Valea Pârliți	SC Tubomet SC Alcris 120 proprietari persoane fizice	
2	15 gospodării	<ul style="list-style-type: none"> <li>- Sat Deveselu str. Eroilor nr 91-97 până în zona de protecție a căi ferate.</li> <li>- vale nepermanenta de la proprietatea privată din strada Viilor nr 7 cu traversarea a sase gospodării, până la intrsecia cu strada Plevnei</li> <li>- zona la intersecția strazii Trandafirilor cu Eroilor</li> </ul>	<ul style="list-style-type: none"> <li>- 5 (cinci) proprietari</li> <li>- 5 gospodarii</li> <li>- 5 (cinci) gospodarii</li> </ul>	
3	15 ha teren agricol 2 gospodarii	<ul style="list-style-type: none"> <li>- Sat Comanca Valea Comanca</li> <li>- zona moara Comanca ( str. Nicolae Bălcescu nr 4 la nr 20</li> </ul>	<ul style="list-style-type: none"> <li>- 20(treizeci) proprietari de teren</li> <li>- 2 gospodarii în zona morii Comanca</li> </ul>	

## CLĂDIRI CE POT FI AFECTATE ÎN CAZ DE CUTREMUR

1. Blocurile de locuințe
2. Locuințe (case) vechi, neîntreținute corespunzător
3. Scoala gimnazială cu clasele I-VIII Deveselu



**SPAȚII  
DESTINATE OCROTIRII SĂNĂȚĂȚII**

Nr crt	Unitatea sanitară	Adresa	Nr. paturi	Personal	
				Medici	Cadre medii
1	Cabinet medical individual	Sat Deveselu	-	1	1
2	Farmacia Luk-farm Deveselu	Sat Deveselu	-	-	1
3	Cabinet medical individual	Sat Comanca	-	1	1
4	Primaria comunei Deveselu	-Sat Comanca -Sat deveselu	-		- 2 asis. Med. comunitar

**Transportul răniților se asigură cu ambulanțe ale Stației de ambulanță a Spitalului Municipal Caracal**

***Lista autorităților și factorilor care au responsabilități  
în analiza și acoperirea riscurilor în localitatea Deveselu***

Nr crt	Denumire autoritate	Coordonate autoritate	Persoană(e) de contact	Atribuții în PAAR conform fișei nr.
1	Primărie Consiliul Local	Com.Deveselu , Sat Deveselu Telefon: 0249510560 Fax: 0249510580	Ing. ALIMAN ION Primar Telefon: 0249510560 Fax: 0249510580 Mobil: 0765832000 0766068443	Fișa nr. 1
			Gorcea Dorel Viceprimar Telefon: 0249510560 Fax: 0249510580 Mobil: 0766584791 0786042531	Fișa nr. 2
2	Serviciul voluntar pentru situații de urgență	Com.Deveselu , Sat Deveselu Telefon: 0249510560 Fax: 0249510580	Giurea Ion Șef S.V.S.U. Deveselu Telefon: 0249510560 Fax: 0249510580 Mobil: 0763804267	Fișa nr. 3

PRIMAR	Fișa nr. 2
<b>Execută măsurile primarului în absența acestuia</b>	
<b>I. - GESTIONAREA RISCURILOR</b>	
a. – coordonează controlul preventiv al unităților din subordinea Primăriei	Vor fi controlate unitățile subordonate primăriei: Biblioteca comunală, căminul cultural , dispensare medicale , unitățile de învățământ ( școli, grădinițe cu program normal), unitățile de cult ( biserici), gospodăriile populației
b. – ia măsuri pentru informarea preventivă a populației asupra pericolelor specifice localității și asupra comportamentului de adoptat în cazul manifestării unui pericol; - ia măsuri pentru pregătirea populației în domeniul situațiilor de urgență.	Informarea se face pentru toate tipurile de dezastre care pot afecta comuna prin mijloacele mass media: pliante , afișe. Tot prin mijloacele sus menționate se va prelucra modul de comportare pentru fiecare tip de dezastru.
c. - exerciții și aplicații;	Exerciții de alarmare publică cu participarea Comitetului local pentru situații de urgență, Serviciului voluntar pentru situații de urgență, pentru diferite tipuri de dezastre – odată la 3 ani Aplicații în cooperare cu Inspectoratul pentru situații de urgență „Matei Basarab” al județului Olt.
<b>II. - RESURSE NECESARE</b>	
a. - aprobă planul de control preventiv al autorităților pe domenii de competență;	plan de control
b. – aprobă măsurile pentru informarea preventivă a populației asupra pericolelor specifice localității și asupra comportamentului de adoptat în cazul manifestării unui pericol;	materiale informative/documentare, rapoarte, planuri de urgență, pliante, afișe, campanii informative.
<b>III. – INTERVENȚIE</b>	
a. – răspunde de alarmarea populației și salariaților	- dă ordin pentru introducerea semnalelor de alarmare - mijloace de alarmare: sirena electrică amplasată pe clădirea Școlii cu clasele I-VIII Deveselu ; la nevoie se pot folosi și clopotele bisericilor pentru alarmare; sirena mobilă, si portavocea; - timp de intrare în acțiune: -
b. – coordonează acțiunile de căutare/salvare/descarcerare	- stabilește măsuri pentru intervenție, asigură participarea la intervenție a serviciului voluntar

	<p>pentru situații de urgență;</p> <ul style="list-style-type: none"> <li>- mijloace: cele din dotarea serviciului voluntar pentru situații de urgență;</li> <li>- timp de intrare în acțiune: -</li> </ul>
<p>c. – coordonează acordarea primului ajutor a persoanelor în pericol;</p>	<ul style="list-style-type: none"> <li>- stabilește măsuri pentru acordarea primului ajutor, trierea și transportul victimelor la unitățile sanitare;</li> <li>- mijloace: cele din dotarea serviciului voluntar pentru situații de urgență;</li> <li>- mijloacele de la Stația de ambulanță și Spitalul orașenesc Caracal;</li> <li>- timp de intrare în acțiune: -</li> </ul>
<p>d. – acțiuni de îndepărtare a pericolului produs și de limitare a consecințelor</p>	<ul style="list-style-type: none"> <li>- stabilește măsuri pentru asigurare hrănirii, cazării și alimentării cu energie și apă a populației evacuate;</li> <li>- dispune măsuri pentru asigurarea ordinii publice;</li> <li>- stabilește măsurile pentru deblocarea căilor de comunicații și reluarea activităților economice;</li> <li>- stabilește măsuri pentru remedierea avariilor la instalațiile și sistemele de utilități publice;</li> <li>- stabilește măsuri pentru readucerea populației evacuate în locurile dinaintea dezastrului;</li> <li>- mijloace: cele din dotarea serviciului voluntar pentru situații de urgență;</li> <li>- timp de intrare în acțiune: -</li> </ul>

VICEPRIMAR	Fişa nr. 2
<b>Execută măsurile primarului în absenţa acestuia</b>	
<b>I. - GESTIONAREA RISCURILOR</b>	
a. – coordonează controlul preventiv al unităţilor din subordinea Primăriei	Vor fi controlate unităţile subordonate primăriei: Biblioteca unităţile de învăţământ ( şcoli, grădiniţe cu program prelungit, grădiniţe cu program normal), unităţile de cult (biserici), gospodăriile populaţiei
b. – ia măsuri pentru informarea preventivă a populaţiei asupra pericolelor specifice localităţii şi asupra comportamentului de adoptat în cazul manifestării unui pericol; - ia măsuri pentru pregătirea populaţiei în domeniul situaţiilor de urgenţă.	Informarea se face pentru toate tipurile de dezastre care pot afecta localitatea prin mijloacele mass media: portavoce,radio Tot prin mijloacele sus menţionate se va prelucra modul de comportare pentru fiecare tip de dezastru.
c. - exerciţii şi aplicaţii;	Exerciţii de alarmare publică cu participarea Comitetului local pentru situaţii de urgenţă, Serviciului voluntar pentru situaţii de urgenţă, pentru diferite tipuri de dezastre – odată la 3 ani Aplicaţii în cooperare cu Inspectoratul pentru situaţii de urgenţă „Matei Basarab” al judeţului Olt.
<b>II. - RESURSE NECESARE</b>	
a. - aprobă planul de control preventiv al autorităţilor pe domenii de competenţă;	plan de control
b. – aprobă măsurile pentru informarea preventivă a populaţiei asupra pericolelor specifice localităţii şi asupra comportamentului de adoptat în cazul manifestării unui pericol;	materiale informative/documentare, rapoarte, planuri de urgenţă, pliante, filme, conferinţe, simpozioane, afişe, campanii informative.
<b>III. – INTERVENŢIE</b>	
a. – răspunde de alarmarea populaţiei şi salariaţilor	- dă ordin pentru introducerea semnalelor de alarmare - mijloace de alarmare: sirene electrice amplasate în diferite puncte ale oraşului; la nevoie se pot folosi şi clopotele bisericilor pentru alarmare - timp de intrare în acţiune: -
b. – coordonează acţiunile de căutare/salvare/descarcerare	- stabileşte măsuri pentru intervenţie, asigură participarea la intervenţie a serviciului voluntar pentru situaţii de urgenţă; - mijloace: cele din dotarea serviciului voluntar pentru situaţii de urgenţă; - timp de intrare în acţiune: -



<p>c. – coordonează acordarea primului ajutor a persoanelor în pericol;</p>	<ul style="list-style-type: none"> <li>- stabilește măsuri pentru acordarea primului ajutor, trierea și transportul victimelor la unitățile sanitare;</li> <li>- mijloace: cele din dotarea serviciului voluntar pentru situații de urgență;</li> <li>- mijloacele de la Stația de ambulanță și Spitalul orașenesc Caracal;</li> <li>- timp de intrare în acțiune: -</li> </ul>
<p>d. – acțiuni de îndepărtare a pericolului produs și de limitare a consecințelor</p>	<ul style="list-style-type: none"> <li>- stabilește măsuri pentru asigurare hrănirii, cazării și alimentării cu energie și apă a populației evacuate;</li> <li>- dispune măsuri pentru asigurarea ordinii publice;</li> <li>- stabilește măsurile pentru deblocarea căilor de comunicații și reluarea activităților economice;</li> <li>- stabilește măsuri pentru remedierea avariilor la instalațiile și sistemele de utilități publice;</li> <li>- stabilește măsuri pentru readucerea populației evacuate în locurile dinaintea dezastrului;</li> <li>- mijloace: cele din dotarea serviciului voluntar pentru situații de urgență;</li> <li>- timp de intrare în acțiune: -</li> </ul>

Şef S.V.S.U.	Fişa nr. 3
<b>I. - GESTIONAREA RISCURILOR</b>	
a. – organizează și controlează activitatea de prevenire la unitățile din subordinea Primăriei	Vor fi controlate unitățile subordonate primăriei: Biblioteca comunală, căminul cultural , unitățile de învățământ ( școli, grădinițe cu program normal), unitățile de cult ( biserici), gospodăriile populației
b. – ia măsuri pentru informarea preventivă a populației asupra pericolelor specifice localității și asupra comportamentului de adoptat în cazul manifestării unui pericol; - ia măsuri pentru pregătirea populației în domeniul situațiilor de urgență.	Informarea se face pentru toate tipurile de dezastre care pot afecta comuna prin mijloacele mass media: pliante , afișe. Tot prin mijloacele sus menționate se va prelucra modul de comportare pentru fiecare tip de dezastru.
c. – asigură participarea serviciului voluntar pentru situații de urgență la exerciții și aplicații;	Exerciții de alarmare publică cu participarea Comitetului local pentru situații de urgență, Serviciului voluntar pentru situații de urgență, pentru diferite tipuri de dezastre – odată la 3 ani Aplicații în cooperare cu Inspectoratul pentru situații de urgență „Matei Basarab” al județului Olt.
<b>II. - RESURSE NECESARE</b>	
a. - execută prin compartimentul de prevenire controlul preventiv la subunitățile din subordinea Primăriei;	plan de control carnete cu constatările rezultate în urma controlului
b. - execută informarea preventivă a populației asupra pericolelor specifice localității și asupra comportamentului de adoptat în cazul manifestării unui pericol;	materiale informative/documentare, rapoarte, planuri de urgență, pliante, afișe, campanii informative.
<b>III. – INTERVENȚIE</b>	
a. - răspunde de modul în care se execută alarmarea populației și salariaților de la operatorii economici și instituțiile publice	- dă ordin echipelor de alarmare (cu aprobarea prealabilă a primarului) pentru introducerea semnalelor de alarmare - mijloace de alarmare: sirenă electrică amplasată pe clădirea Școlii cu clasele I-VIII Deveselu; la nevoie se pot folosi și clopotele bisericilor pentru alarmare - timp de intrare în acțiune: -
b. – răspunde de realizarea acțiunilor de căutare/salvare/ descarcerare	- conduce intervenția echipei de intervenție, echipelor de căutare-cercetare, deblocare-salvare, N.B.C., logistică; - mijloace: cele din dotarea serviciului voluntar pentru situații de urgență; - mijloace primite în sprijin de la alte formațiuni sau autorități; - timp de intrare în acțiune: -

<p>c. - coordonează măsurile de acordare a primului ajutor a persoanelor aflate în pericol;</p>	<ul style="list-style-type: none"> <li>- execută prin intermediul echipei sanitare măsuri pentru acordarea primului ajutor, trierea și transportul victimelor la unitățile sanitare;</li> <li>- mijloace: cele din dotarea serviciului voluntar pentru situații de urgență;</li> <li>- timp de intrare în acțiune: -</li> </ul>
<p>d. – acțiuni de îndepărtare a pericolului produs și de limitare a consecințelor</p>	<ul style="list-style-type: none"> <li>- execută măsuri pentru asigurare hrănirii, cazării și alimentării cu energie și apă a populației evacuate;</li> <li>- cooperează cu forțele de ordine pentru asigurarea ordinii publice;</li> <li>- execută măsurile stabilite pentru deblocarea căilor de comunicații și reluarea activităților economice;</li> <li>- execută măsurile stabilite pentru remedierea avariilor la instalațiile și sistemele de utilități publice;</li> <li>- execută măsurile stabilite pentru readucerea populației evacuate în locurile dinaintea dezastrului;</li> <li>- mijloace: cele din dotarea serviciului voluntar pentru situații de urgență;</li> <li>- timp de intrare în acțiune: -</li> </ul>

Anexa nr. 1 la Dispoziția Primarului comunei Deveselu nr. 184 din 06.07.2015

Componența Comitetului Local pentru Situații de Urgență

Nr. Crt.	Numele și prenumele	Funcția		Adresa	
		în comisie	la locul de muncă	la locul de domiciliu	la domiciliu
1	ALJMAN ION	Președinte	Pitinar	com. Deveselu, sat Deveselu, Str. Aurel Vlaicu nr.6 Tel.0249510560 / 065832000	Com. Deveselu, Sat Deveselu, str. Maria Coloni nr.131 Tel.0765837000
2	GORCEA DOREL	Vicepreședinte	Viceprimar	com. Deveselu, sat Deveselu, str. Aurel Vlaicu nr.6 tel.0249510560 / 0766584792	Deveselu Str. Aviatorului, B1, A4, sc. 2, ap. 2 Tel.0765884791
3	GHEORGHE EUCANIA	Membru	Secretar / Iras. pr. civ.	com. Deveselu, sat Deveselu, str. Aurel Vlaicu nr.6 tel.0249510560 / 0766068461	Caracal, Albea Virgil Caranopol nr.4, B.N, sc 13, ap.14, Tel. 0766068461
4	GIUREA ION	Membru	Inspector / șef SVSU	com. Deveselu, sat Deveselu, str. Aurel Vlaicu nr.6 tel.0249510560 / 0763804767	com. Deveselu, sat Deveselu, str. Maria Coloni nr. 140 tel.0765804267
5	BARBU MARIA DENISA	Membru	Inspector / șef activ. ec., invest. și ach. pub. as	com. Deveselu, sat Deveselu, str. Aurel Vlaicu nr.6 tel.0249510560 / 0766068447	Caracal, Inst. Buzesti nr.7, bl. A1, sc 4, et.3, ap.15, tel.0766068447
6	URJIU OLTIȚA RAMONA	Membru	Director Școala	com. Deveselu, sat Deveselu, str. Maria Coloni nr.65 tel.0249510589 / 076660496	Man. Caracal Tel. 0765650196
7	ANDREESCU VIOLIȚA	Membru	profesor	com. Deveselu, sat Deveselu, str. Maria Coloni nr.65 tel.0249510589 / 0746130539	com. Deveselu, sat Comanca, str. Inv. Gică Dumitrescu nr.63 tel.0746130529
8	CAPANU MAGDALENA	Membru	Medic	com. Deveselu, sat Deveselu, str. Aurel Vlaicu nr.6 tel.0249510560 / 0726243258	Man. Caracal Tel.0726243258
9	IACOBESCU DOINA	Membru	Medic	com. Deveselu, sat Deveselu, str. Nichita Stănescu nr.131 tel.0249510716 / 0723354797	Man. Caracal tel.0723354797
10	BLAGA MARIAN	Membru	Șef Post Poliție	Com. Deveselu, sat Deveselu, str. Iroilor nr.10 Tel.0249510559/0766293248	Com. Deveselu, sat Deveselu, str. Iroilor nr.10 Tel.0766293248
11	ȚENEA HIRSIAN	Membru	Pădurar	Com. Deveselu Tel.0766578761	Com. Deveselu, sat Deveselu str. Maria Coloni nr. tel.0766578761
12	BAROANĂ PETRE	Membru	Consilier personal primar	com. Deveselu, sat Deveselu, str. Aurel Vlaicu nr.6 tel.0249510560 / 0767911925	Com. Deveselu, sat Comanca, str.22 Dec 1989, nr.70 Tel.0767911925
13	HAGIU MARCIȚA	Membru	bibliotecar	com. Deveselu, sat Deveselu, str. Maria Coloni nr.96 tel.0742179947	com. Deveselu, sat Deveselu, str. Fr. Iancu nr.2 tel.0249510529 / 0742139947
14	GIUREA MARIAN	Membru	Administrator	SC DI VES PRON I SERV SRL	Sat Comanca, com. Deveselu Tel. 0723334588
15	ENACHE NICUȘOR VIORIL	Membru	Pentru	Com. Deveselu, sat Deveselu, str. Maria Coloni nr.63 Tel. 0767246614	Com. Stănești, str. Bausticrei nr. 6, jucl. Olt Tel. 0767246614
16	RĂDUCANU CORNEL	Membru	Pentru	Com. Deveselu, sat Comanca, Str. Inv. Gică Dumitrescu nr.7 tel.0752297805	Com. Deveselu, sat Comanca, Str. Nichita Stănescu nr.20 tel.0752297805
17	BRABETE PARASCIOVA	Membru	Inspector	com. Deveselu, sat Deveselu, str. Aurel Vlaicu nr.6 tel.0249510560/076555115	Com. Deveselu, sat Deveselu, str. Maria Coloni nr. 170 tel.076555115
18	MĂGUREȚ GHEORGHIU	Membru	salariat	SC ALI KIST S&L tel.0722888042	Com. Deveselu, sat Deveselu, str. Pasul Merisor nr.4 tel.0722888042

### Componența Comitetului Local pentru Situații de Urgență

Nr. Crt	Numele și prenumele	Funcția		Adresa	
		in comisie	la locul de muncă	la locul de muncă localitatea, strada, nr., telefon	la domiciliu localitatea, strada, nr., telefon
1	ALIMAN ION	Președinte	Primar	com.Deveselu ,sat Deveselu, Str.Aurel Vlaicu nr.6 Tel.0249510560 / 765832000	Com. Deveselu, Sat Deveselu, str.Maria Coloni nr.134 Tel.0765832000
2	GORCEA DOREL	Vicepreședinte	Viceprimar	com.Deveselu , sat Deveselu, str.Aurel Vlaicu nr.6 tel.0249510560 / 0766584791	Deveselu , Str.Aviatorilor,BI.A4.sc.2.ap.2 Tel.0766584791
3	GHEORGHE EUGENIA	Membru	Secretar / insp.pr.civ.	com.Deveselu, sat Deveselu, str.Aurel Vlaicu nr.6 tel.0249510560 / 0766068461	Caracal, Aleea Virgil Carianopol nr.4, B.N. sc.B. ap.14, Tel. 0766068461
4	GIUREA ION	Membru	Inspector / șef SVSU	com.Deveselu, sat Deveselu, str.Aurel Vlaicu nr.6 tel.0249510560 / 0763804267	com.Deveselu, sat Deveselu, str.Maria Coloni nr. 146 tel.0763804267
5	BARBU MARIA DENISA	Membru	Inspector / șef serv. ec., invest. și ach. publice	com.Deveselu, sat Deveselu, str.Aurel Vlaicu nr.6 tel.0249510560 / 0766068447	Caracal, Intr.Buzești nr.7, bl.A1, sc.4, et.3, ap.15.Tel.0766068447
6	URȚU OLTIȚA RAMONA	Membru	Director Scoala	com.Deveselu, sat Deveselu, str.Maria Coloni nr.65 tel.0249510589 / 0766650496	Mun.Caracal Tel. 0766650496
7	ANDREESCU VIOLETA	Membru	profesor	com.Deveselu, sat Deveselu, str.Maria Coloni nr.65 tel.0249510589 / 0746130529	com.Deveselu ,sat Comanca, str.Inv.Gică Dumitrescu nr.63 tel.0746130529
8	CAPANU MAGDALENA	Membru	Medic	com.Deveselu, sat Deveselu, str.Aurel Vlaicu nr.4 tel.0249510551/0726243258	Mun.Caracal Tel.0726243258
9	IACOBESCU DOINA	Membru	Medic	com.Deveselu, sat Deveselu, str.Nichita Stănescu nr.131 tel.0249/510716 / 0723354797	Mun.Caracal tel.0723354797
10	BLAGA MARIAN	Membru	Șef Post Poliție	Com.Deveselu, sat Deveselu, str.Eroilor nr.10 Tel.0249/510559/0766293248	Com.Deveselu, sat Deveselu, str.Eroilor nr.10 Tel.0766293248
11	ȚINEA FLORIAN	Membru	Pădurar	Com.Deveselu Tel.0766578761	Com.Deveselu, sat Deveselu str.Maria Coloni nr. tel.0766578761
12	BAROANĂ PETRE	Membru	Consilier personal primar	com.Deveselu ,sat Deveselu, str.Aurel Vlaicu nr.6 tel.0249/510560 /0763911925	Com.Deveselu, sat Comanca, str.22 Dec 1989 ,nr.70 Tel.0763911925
13	HAGIU MARCELA	Membru	bibliotecar	com.Deveselu ,sat Deveselu, str.Maria Coloni nr.96 tel.0742129947	com.Deveselu ,sat Deveselu, str. Frt. Ene Ion nr.3 tel.0249510529 /0742129947
14	NEGREANU SANU	Membru	Administrator	SC DEVES PREST SERV SRL	com. Deveselu, str. Aviatorilor Tel. 0743121937
15	ENACHE NICUȘOR VIOREL	Membru	Preot	Com.Deveselu, sat Deveselu, str.Maria Coloni nr.63 Tel. 0767246614	Com. Stoeneghi, str. Balastierei nr. 6, jud. Olt Tel. 0767246614
16	RĂDUCĂNU CORNEL	Membru	Preot	Com.Deveselu ,sat Comanca, Str.Inv.Gică Dumitrescu nr.1 tel 0752297805	Com.Deveselu ,sat Comanca, Str.Nichita Stănescu nr.20 tel 0752297805
17	BRABETE PARASCHIVA	Membru	inspector	com.Deveselu, sat Deveselu, str.Aurel Vlaicu nr.6 tel 0249/510560/0765555115	Com.Deveselu, sat Deveselu, str.Maria Coloni nr. 170 tel.0765555115
18	DUMITRESCU LAURENȚIU	Membru	salariat	SC ALCRIST SRL TeL. 0764893327	Com.Deveselu, sat Deveselu , tel. 0764893327



**TABEL CU ÎNCADRAREA NOMINALĂ A**  
***Serviciului voluntar pentru situații urgență***

Nr. Crt	Numele și prenumele	Funcția	Locul de muncă	Adresa	Telefon acasă/ serviciu/ mobil	Numărul /data contractului de voluntariat încheiat
<b>ȘEF SERVICIU</b>						
1	GIUREA ION	Șef serviciu	Primăria Deveselu	Com. Deveselu , str Maria Coloni 146	0763804267	Personal angajat
<b>COMPARTIMENT PREVENIRE</b>						
2	MAZILU CRISTINA	* Specialist pentru prevenire (Inspector) în domeniul protecției civile	SC Deves Prestserv SRL	Deveselu	0724220325	4/24,08,2013
3	BRABETE PARASCHIVA	* Specialist pentru prevenire (Inspector) în domeniul apărării contra incendiilor	Primaria Deveselu	Deveselu	0765555115	1471/27,02,2013
4	ȚENEA MARIA	*Specialist pentru prevenire	Primaria Deveselu	Deveselu	0786045232	5/24,08,2013
5	ȘERBAN TUDOR	*Specialist pentru prevenire	Agricultor	Deveselu	0762661264	1528/26.03.2013
6	BOARTĂ DANIELA	*Specialist pentru prevenire	Casnica	Com. Deveselu Sat Comanca	0785432584	1470/27,02,2013
<b>ECHIPAJE/GRUPE DE INTERVENȚIE</b>						
<b>ECHIPAJ/GRUPĂ INTERVENȚIE PENTRU STINGEREA INCENDIILOR CU APA DEVESELU</b>						
7	VLAD CONSTANTIN	Șef echipaj	Agricultor	Deveselu Str.Maria Coloni	0724175089	10 16.08.2006
8	GIUREA MARIAN	SERVANT	Mecanic	Deveselu Str. 1 Dec. 1918	0723234588	902/ 19,03,2010
9	NICOLA ION	SERVANT	Electrician	Deveselu Str. Viilor	0763650104	1472/ 27,02,2013

10	IACOB GEORGEL	SERVANT	Agricultor	Com. Deveselu Sat Comanca	0769863477	1474/ 27,02,2013
11	STĂNOI NICUȘOR	SERVANT	Sofer	Deveselu Str.Maria Coloni	0767687607	1473/ 27.02.2013
<b>ECHIPAJ/GRUPĂ INTERVENȚIE PENTRU STINGEREA INCENDIILOR CU APA COMANCA</b>						
12	IONESCU MARIAN	Șef echipaj	Electrician	Deveselu Str. Islazului	0762500954	900/ 19.03.2010
13	GIUREA I. MARIAN	SERVANT	MUNCITO R	Deveselu Str.Maria Coloni	0767248529	16/ 27.02.2013
14	BAROANĂ NICOLAE	SERVANT	Agricultor	Deveselu sat Comanca	0724893638	5/ 16.08.2006
15	STOENEȘTEAN U STEFAN	SERVANT	Agricultor	Comanca Str. Primăverii	0727854473	15/ 16.08.2006
16	ANDREESCU NICOLAR	SERVANT	Parohia Comanca	Comanca Str. Inv. G. Dumitrescu	0746130529	9/ 16,08,2006
<b>ECHIPAJ/GRUPĂ DE ÎNȘTINTARE ALARMARE</b>						
17	BĂLUȚĂ PETRICA	Șef echipă	Agricultor	Comanca Str. N Stanescu	0746092097	6/ 16.08.2006
18	GHEORGH VALERICĂ	Eltrician	ADPP SRL	Deveselu str.Aurel Vlaicu	0742759960	11/ 16.08.2006
19	SFÎRĂIALĂ DRAGOȘ	Agricultor	Parohia Deveselu	Deveselu Str. Eroilor	0763506658	14/ 16.08.2006
<b>ECHIPE SPECIALIZATE DE INTERVENȚIE ECHIPA DEBLOCARE-SALVARE</b>						
20	ALEXANDRU DANIEL	Șef echipă Șofer	Vănzător	Deveselu Str. Maria Coloni	0765659856	1476/ 27.02.2013
21	ZORZOLIU FLORIN	Salvator	Agricultor	Deveselu Str. Srg. Aldea	0784539588	1531/ 26.03.2013
22	IGNAT VALERICĂ	Salvator	Agricultor	Deveselu Str. 1 Dec.1918	0761741627	13/ 16.08.2006
23	NICOLA SIMION	Salvator	Agricultor	Deveselu Str. M Coloni	0760049140	17/ 16.08.2006
24	GHEORGHE MARINEL	Salvator	Agricultor	Deveselu str. Gradionilor	0767180632	1364/ 27.01.2016

ECHIPA SANITARĂ						
25	IACOBESCU DOINA	Şef echipă ( <i>medic</i> )	C.M.I. Iacobescu Doina Comanca	Caracal Intrarea Buzesti nr 14	0723354497	30/ 16.08.2006
26	ENACHE MARILENA	Salvator <i>Teh. Veterinar</i>	Teh, Veterinar	Deveselu Str. 1 Dec.1918	0769602668	31/ 16.08.2006
27	ŞTEFAN MANUELA	Salvator As. medical	CMICapan u M. Deveselu	Deveselu Str. Poieni	0763698791	36/ 20,10.2007
28	STOENEŞTEAN U MĂDILIN	Salvator	Agricultor	Comanca Str. Primaverii	0765040175	1484/27.02. 2013
29	TRIFU MIRELA	Salvator	Primaria Deveselu	Deveselu str. Tineretului	0769286049	1478/ 27.02.20132
ECHIPA de CERCETARE CĂUTARE						
30	PETCU DAN	Şef echipă	Agricultor	Deveseli str. Dec. 1918	0768147173	1479/ 27,02,2013
31	MIHAI MARIAN	<i>Cercetaş</i>	Agricultor	Deveselu Str, Eroilor	0786203880	1480/ 27.02.2013
32	COANŢĂ GHEORGHE	Cercetas brancardier	Agricultor	Deveselu Str. Maria Coloni	0765202026	1481/ 27.02.2013
33	IONESCU GHEORGHE	Cercetas brancardier	Centralist Sc. Cls.I- VII Deveselu	Deveselu Str. Rozelor	0765621794	906/ 19,03,2010
34	MARIN MARIAN	<i>Cercetaş</i>	Agricultor	Comanca str. Inv. G Dumitrescu	0763532534	1483/ 27.02.2013
ECHIPA de LOGISTICĂ NR. 1						
35	NAE EFTIMIA	Şef echipă ( <i>contabil</i> )	Primăria Comunei Deveselu	Deveselu Str. Maria Coloni	0763404182	1326/ 26,01,2016
36	HAGIU MARCELA	<i>Membru</i>	Primaria comunei Deveselu	Deveselu str. Frt. Ene	0748333189	35/ 16.08.2006
37	BARBU LARISA	Membru	Primaria comunei Deveselu	Comanca str. Constructo rilor	0769778354	1325/ 26,01,2016

**RISCURI POTENȚIALE**  
**în localități/județe vecine care pot afecta zona de competență**  
**a unității administrativ-teritoriale**

- risc transfrontalier -

Centrala Nuclearo Electrică de La Kozlodui – Bulgaria

Este situată pe malul drept al fluviului Dunărea, la aproximativ 3 km sud de confluența Jiului cu Dunărea și la aproximativ 12 km sud-vest de orașul Bechet.

Puterea instalată a centralei este de 3.538 MW, din care 4 grupuri de 440 MW (neanvelopate) și 2 grupuri de 1.000 MW (anvelopate).

Asigură 40% din cantitatea de energie a Bulgariei.

## **Măsuri de evitare**

a manifestării riscurilor, de reducere a frecvenței de producere ori de limitare a consecințelor acestora, pe tipuri de riscuri

### **1. Inundații**

- interzicerea amplasării construcțiilor în zonele inundabile
- demolarea construcțiilor care au fost construite în zone inundabile și nu au autorizație de construcție; în cazul în care au autorizații de construcție și nu sunt de acord cu demolarea, operatorii economici vor da declarații pe proprie răspundere de asumare a riscurilor în cazul producerii de inundații;
- curățarea rigolelor și menținerea curățeniei acestora;
- întreținerea șanțurilor de scurgere a apei .

### **2. Înzăpeziri, polei. înghețuri**

- anunțarea populației despre înrăutățirea vremii și căderile de zăpadă ce vor urma;
- renunțarea la deplasări, pentru ca autovehiculele să nu rămână înzăpezite și să îngreuneze intervenția utilajelor de dezăpezire;
- interzicerea parcării autovehiculelor pe carosabil.

### **3. Furtuni, tornade,**

- anunțarea prin mijloacele mass media locale despre posibilitatea producerii dezastrului;
- mediatizarea măsurilor ce se iau în astfel de situații (adăpostire în locuri sigure, oprirea alimentării cu energie electrică, apă, etc.).

### **4. Incendii de pădure**

- supravegherea pădurilor în perioadele secetoase pentru depistarea din timp a începuturilor de incendiu;
- interzicerea aprinderii focului în zonele împădurite, interzicerea fumatului, a lucrărilor care pot produce scânteii, etc.;
- aplicarea de restricții de circulație în zonele împădurite.

### **5. Cutremur**

- inventarierea și consolidarea clădirilor vechi sau care prezintă probleme la structura de rezistență;
- recunoașterea din timp a locurilor în care ne putem proteja (grindă, tocul ușii, birou, masă rezistentă, etc.);
- identificarea și consolidarea obiectelor care pot să cadă sau să se deplaseze în timpul seismului;
- cunoașterea locurilor de oprire a alimentării cu energie electrică, apă, etc.

### **6. Accident nuclear, alertă radiologică**



- construirea de adăposturi speciale;
- cunoașterea măsurilor de protecție în caz de accident nuclear;
- participarea la exerciții și aplicații pentru familiarizarea cu măsurile ce se iau în situații de urgență;
- procurarea din timp a materialelor de etanșare a ușilor și ferestrelor locuinței;
- cunoașterea locurilor în care sunt amenajate adăposturi publice;
- procurarea din timp a mijloacelor de protecție individuale speciale (măști contra gazelor, aparate pentru respirat, costume izolante) sau improvizate.

## **7. Poluare**

- controlul de către organele abilitate a respectării măsurilor ce se iau pentru prevenirea poluării.

## **8. Eșecul utilităților publice**

- modernizarea rețelelor de energie electrică ;
- menținerea rigolelor curate pentru a împiedica blocarea scurgerii apei de către gunoaie.

## **9. Epidemii**

- vaccinarea populației;
- educație sanitară;
- respectarea regulilor de igienă individuală, a alimentației, apei, etc.;
- respectarea regulilor de igienă colectivă (locuințe, locuri de muncă, unități de învățământ, locuri publice).

## **10. Epizootii**

- examinarea periodică, vaccinarea și efectuarea tratamentelor obligatorii;
- dezinsecție, dezinfecție, deratizare profilactică;
- evacuarea corespunzătoare a dejecțiilor și gunoaielor;
- depozitarea corespunzătoare și controlul furajelor;
- asigurarea cimitirelor pentru animale și respectarea regulilor sanitare veterinare în interiorul acestora și în timpul transportului.

## **11. Incendii de mari proporții**

- efectuarea controalelor pentru depistarea neregulilor ce pot duce la apariția incendiului;
- mediatizarea măsurilor ce trebuie luate în caz de incendiu; prezentarea cauzelor și efectelor incendiilor de proporții din localitate sau din alte localități;
- respectarea normelor de prevenire și stingere a incendiilor.

**SISTEMUL DE ÎNȘTIINȚARE-ALARMARE  
AL LOCALITĂȚII**

**Înștiințarea** autorităților despre producerea unei situații de urgență se realizează prin:

- rețeaua radio de înștiințare "ZEFIR";
- rețeaua de telefoane fixe;
- telefonie mobilă – avertizare prin mesaje scrise.

**Alarmarea** populației comunei Deveselu despre iminența producerii unei situații de urgență se execută prin:

- o sirena auto montată pe auto
- una sirene electrice de 5,5 Kw, amplasate la: Școala cu clasele I – VIII Deveselu ;
- 2 clopote;
- 1 portavoce

**OBIECTIVELE  
CARE POT FI AFECTATE DE PRODUCEREA  
UNOR SITUAȚII DE URGENȚĂ**

Nr crt	SITUAȚIA DE URGENȚĂ	OBIECTIVE (ZONE) CE POT FI AFECTATE
1	Inundații	Sediul S.C. tubomet s.a SC Altcris SA Terenuri agricole – 500 ha 20 gospodării În cazul rușii digului de protecție din Valea Pârlișului vor fi afectate obiectivele de mai sus ;
2	Furtuni, tornade	Întreaga comună
3	Secetă	Terenuri agricole – peste 4200 ha
4	Incendii de pădure	Ocolul Silvic Caracal – 200 ha păduri
5	Cutremur	Blocurile de locuințe din zona Cartier Aviatorilor. Deveselu . Locuințe populație – case vechi, neîntreținute sau construite din materiale rudimentare .
6	Accidente de transport substanțe periculoase	DN 54 - Caracal – Corabia
7	Accident nuclear	Întreaga comună
8	Poluare ape	- spălarea cisternelor de apă de erbicid,
9	Eșecul utilităților publice	Rețeaua electrică Rețeaua telefonie fixă și internet
10	Epidemii	Întreaga comună
11	Epizootii	Întreaga comună
12	Incendii	-Gospodăriile populației și instituțiile publice -Zonele împădurite aparținând Ocolului Silvic Caracal – 200 ha pădure; Culturi agricole – peste 4.200 ha teren arabil.

## SCHEMA FLUXULUI INFORMAȚIONAL-DECIZIONAL

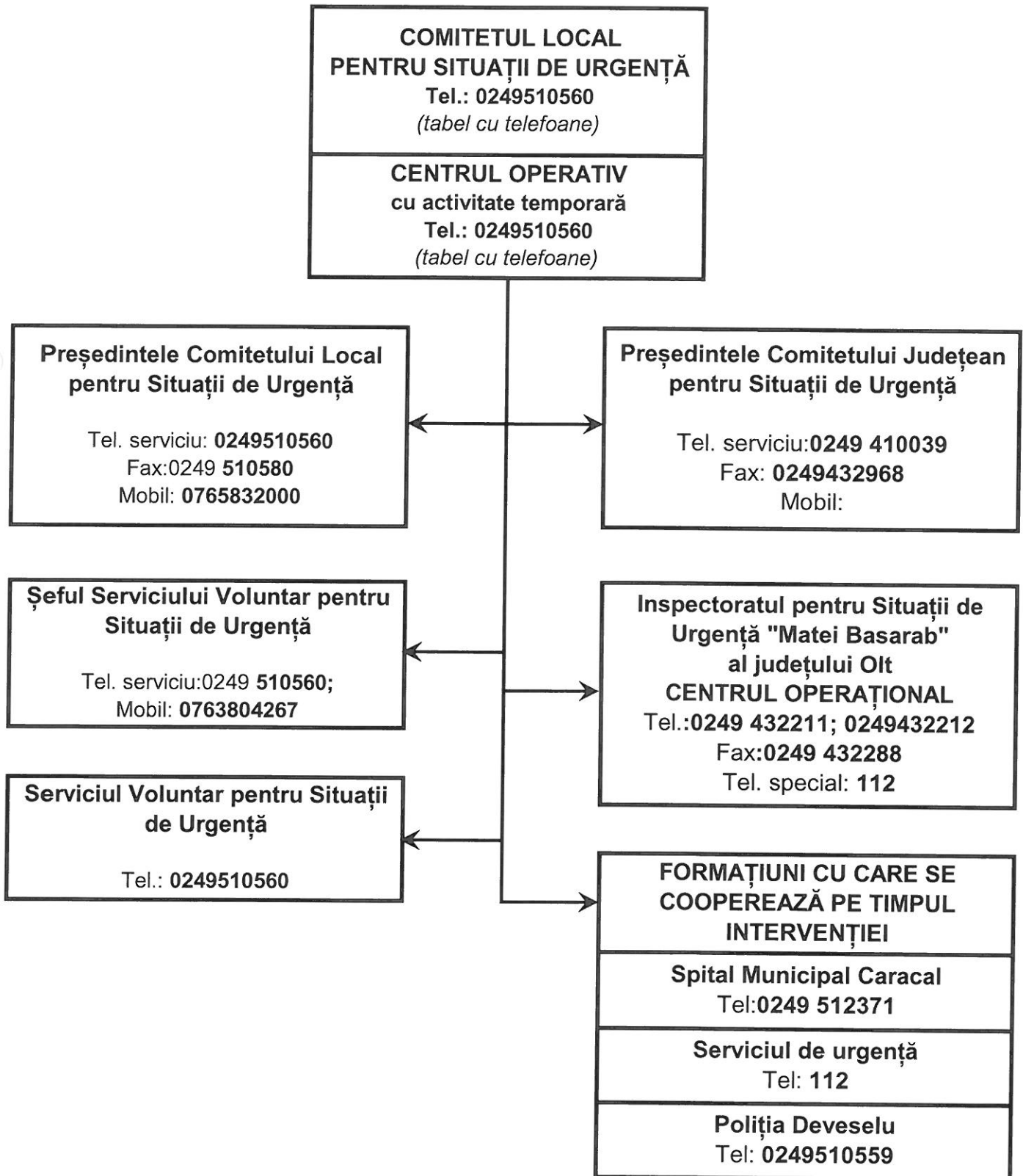

**LOCURI/SPAȚII DE EVACUARE ÎN CAZ DE URGENȚĂ  
ȘI DOTAREA ACESTORA**

Nr crt	Spațiu de evacuare	Adresa	Dotare
1	Căminul Cultural Deveselu	Sat Deveselu Str. Maria Coloni Nr 61	- apă curentă - toalete - Incalzire centrala -posibilitate pregătirea hranei
2	Școala cu clasele I-VIII Deveselu	Sat Deveselu Str.Maria Coloni Nr 65	- apă curentă - toalete - Incalzire centrala
3	Grădinița cu program normal	Sat Deveselu Str. Speranța Păunescu , nr 2	- apă curentă - toalete - Incalzire centrala
4	Căminul Cultural Comanca	Sat Comanca Str. Nichita Stanescu nr.150	- apă curentă - toalete - Incalzire centrala -posibilitate pregătirea hranei
5	Școala cu clasele I-VIII Comanca	Sat Comanca Str. Nichita Stănescu nr 118	- apă curentă - toalete - Incalzire centrala
6	Grădinița cu program normal	Sat Comanca Str. Nichita Stănescu nr 152	- apă curentă - toalete - Incalzire centrala -posibilitate pregătirea hranei

**TABEL**  
**cu existentul de tehnică, aparatură și materiale,**  
**al Serviciului Voluntar pentru Situații de Urgență Deveselu**

NR CRT	DENUMIRE MATERIAL	U.M.	CANTITATE
1	Costum de protecție antichimic	Buc.	5
2	Mască contra gazelor	Buc.	5
3	Trusă sanitară	Buc.	1
4	Portavoce	Buc.	1
5	Radioreceptor ZEFIR	Buc.	1
6	Sirenă electrică 5 kw	Buc.	1
7	Cizme cauciuc	Perechi	4
8	Găleți	Buc.	5
9	Stingătoare portabile	Buc.	10
10	Lopeți	Buc.	15
11	Furci	Buc.	5
12	Cazmale	Buc.	5
13	Topor	Buc.	1
14	Drujbă	Buc	2
15	Motopompă evacuat apa	Buc	2
16	Generator electric 3,5 kw	Buc	2
17	Scara cu 3 segmente a 2,5 m / segment.	Buc.	4
18	Lopeți pentru dat zăpada	Buc	5
19	Targă pentru transport răniți	Buc.	4
20	Sirena auto	Buc.	1
21	Sapă	Buc	10
22	Roabă	Buc	5



## REGULI GENERALE DE COMPORTARE LA DEZASTRE

- Invatati semnalele de alarmare transmise prin sistemul protectiei civile;
- Pastrati-va calmul;
- Deschideti difuzoarele, aparatele radio si televizoarele si ascultati informatiile generale emise pe aceste statii, buletinele meteorologice, sfaturile transmise de autoritatile in drept;
- Folositi telefonul numai pentru a anunta (semnala) autoritatilor locale evenimente importante, cum ar fi incendii, inundatii, alunecari de teren, accidente majore, inzapeziri etc;
- Aveti la indemana, in casa sau in jurul ei, un stoc de provizii suficient de mare ca sa va ajute sa supravietuiti cateva zile;
- Daca sunteti acasa, aceste provizii va vor ajuta sa treceti fara greutate peste perioada de pericol;
- Daca sunteti evacuati si trebuie sa va deplasati in alte localitati, trebuie sa va luati cu dumneavoastra rezervele de alimente pentru a le folosi pe drum sau dupa ce ajungeti in noua localitate;

**Cele mai importante articole pe care trebuie sa le pastrati la indemana sunt:**

- apa (de preferat pastrata in vase de plastic sau canistre);
- hrana (in pachete conservate sau sigilate);
- medicamente necesare membrilor familiei dumneavoastra si in special trusa de prim ajutor;
- cuverturi, saci de dormit, lumanari, lanterne, radioreceptor portabil;
- luati cu dumneavoastra si pastrati documentele de identitate.

### **Dupa producerea dezastrului actionati astfel:**

- respectati cu strictete masurile stabilite, indrumarile si comunicariile organelor de protectie civila;
- intrati cu extrema precautie in interiorul cladirilor care au fost avariate sau slabite;
- nu intrati cu torte, lumanari sau tigari aprinse in cladirile avariate sau care au fost inundate;
- nu atingeti firele electrice cazute sau rupte;
- daca simtiti miros de gaze deschideti toate ferestrele si usile, inchideti robinetul principal de gaze, parasiti casa imediat si anuntati (daca este posibil) societatea de distributie a gazelor;
- daca diferite aparate electrice sunt ude, intai intrerupeti sursa principala de curent electric, stergeti-le de umezeala, uscati-le si in final conectati-le la priza **(ATENIE! NU FACETI ACEST LUCRU DACA SUNTETI UD SAU STATI IN APA)**;
- daca sunteti sfatuiti sa evacuati, sa faceti prompt acest lucru;
- verificati rezervele de apa si hrana inainte de a folosi.
- nu consumati alimente care au luat contact cu apa de inundatie.
- urmariti instructiunile organelor de protectie civila in legatura cu folosirea apei si alimentelor;
- daca este necesar cereti alimente, imbracaminte, asistenta medicala si adapost;
- stati departe de zonele de calamitate. Nu impiedicati actiunile de interventie;

- nu va urcati la volan daca nu este necesar, iar cand o faceti conduceti cu atentie;
- scrieti si telegrafiatii rudelor dupa trecerea pericolului, ca ei sa stie ca sunteti in siguranta, altfel, autoritatile locale pot pierde timp cautandu-va;
- nu intrerupeti liniile telefonice daca ele sunt necesare pentru apeluri speciale;
- nu transmiteti zvonuri sau stiri exagerate despre pagube si stricaciuni

## **REGULI DE COMPORTARE SI ACTIUNE IN CAZUL CUTREMURELOR DE PAMANT**

- pastrati-va calmul, nu intrati in panica, puneti-va familia in siguranta;
- ramaneti in locul unde va aflati, in cladiri sau in exteriorul acestora;
- daca cutremurul v-a surprins in interior, stingeti focul, intrerupeti curentul electric si gazele, deschideti usile si departati-va de ferestre sau balcoane; adapostiti-va sub o banca, masa solida, langa un perete de rezistenta sau tocul unei usi;
- gospodinele surprinse in bucatarie sa se indeparteze cat mai mult de aragazul cu oale fierbinti;
- nu produceti scantei, nu aprindeti lumanari, chibrituri, alte surse de foc deschis daca simtiti miros de gaze sau produse petroliere;
- daca seismul va surprins in exterior, departati-va de cladiri, stalpi sau alte obiecte in echilibru precar, la o distanta care sa va asigure spatiul de siguranta in cazul prabusirii;
- cand sunteti in masina scoateti masina in afara carosabilului, opriti imediat si ramaneti in masina;
- cand masina este stationata langa cladiri este bine sa parasiti masina imediat si sa va indepartati de aceasta;
- la parasirea locuintei fiecare cetatean trebuie sa-si ia actele de identitate, un mijloc de iluminat independent de surse de alimentare, un aparat de radio cu alimentare de la baterii sau cu acumulatori si obiecte personale strict necesare;
- ocoliti locurile periculoase;
- nu atingeti conductorii electrici sau alte instalatii electrice, de gaze, termoficare avariate;
- acordati ajutor ranitilor, batranilor, bolnavilor si supravegheati-i pana le sosirea echipelor de salvare;
- evitati, pe cat posibil, circulatia in vederea vizitarii rudelor sau cunoscutintelor pentru a vedea care este starea lor;
- nu stationati pe langa locurile periclitate sau in preajma punctelor de lucru;
- combateti zvonurile, stirile false, panica si dezordinea;
- participati (daca vi se solicita) la actiunile de inlaturare a daramaturilor, sprijinirea constructiilor, salvarea oamenilor.

## **REGULI DE COMPORTARE SI ACTIUNE LA INUNDATII**

**RETINETII!** Acest tip de calamitate este precedat, de obicei, de intervale mari de prevenire.

**1) In cazul cand inundatia (semnalul "calamitate naturala") va surprinde acasa:**

- daca aveti timp luati urmatoarele masuri de asigurare a bunurilor dumneavoastra;

- aduceti in casa unele lucruri sau puneti-le culcate la pamant intr-un loc sigur-mobila de curte, unelte de gradina sau alte obiecte care se pot muta si care pot fi suflate de vant sau luate da apa;
- blocati ferestrele astfel incat ele sa nu fie sparte de vanturi puternice, de apa, de obiecte care plutesc sau de aluviuni;
- evacuati animalele si bunurile de valoare in locuri de refugiu, dinainte cunoscute;
- incuiati usile casei si ferestrele dupa ce inchideti apa gazul si instalatiile electrice;
- nu stocati saci de nisip pe partea din afara peretilor casei; mai bine permiteti apei de inundatie sa curga liber prin fundatie, sau daca sunteti sigur ca veti fi inundat procedati singur la inundarea fundatiei;
- daca inundatia este iminenta procedati astfel:
  - mutati obiectele care se pot misca in partea cea mai de sus a casei, deconectati aparatele si impreuna cu intreaga familie parasiti locuinta si deplasati-va spre locul de refugiu dinainte stabilit (etaje superioare, acoperisuri, inaltimi sau alte locuri dominante) care nu pot fi acoperite de nivelul cotelor maxime ale apelor;
  - in cazul in care sunteti surprins in afara locuintei (pe strazi, in scoli, in parcuri, sali de spectacol, in gari, autogari, magazine, alte locuri) este necesar sa respectati cu strictete comunicari primite si sa va indreptati spre locurile de refugiu cele mai apropiate.

**2) In cazul in care organele de protectie civila ordona evacuarea, respectati urmatoarele reguli:**

- respectati ordinea de evacuare stabilita:copii, batrani, bolnavi si in primul rand din zonele cele periclitate;
- inainte de parasirea locuintei intrerupeti instalatiile de alimentare cu apa, gaze, energie electrica si inchideti ferestrele;
- scoateti animalele din gospodarie si dirijati-le catre locurile care ofera protectie;
- la parasirea locuintei luati documentele personale, o rezerva de alimente, apa, trusa sanitara, un mijloc de iluminat, un aparat de radio, sau pe timp friguros si imbracaminte mai groasa;
- dupa sosirea la locul de refugiu, comportati-va cu calm, ocupati locurile stabilite, protejati si supravegheati copiii, respectati masurile stabilite.

**3) La reintoarcerea acasa respectati urmatoarele:**

- nu intrati in locuinta in cazul in care aceasta a fost avariata sau a devenit insalubra;
- nu atingeti firele electrice;
- nu consumati apa direct de la sursa, ci numai dupa ce a fost fiarta;
- consumati alimente numai dupa ce au fost curatate, fierte si dupa caz, controlate de organele sanitare
- nu folositi instalatiile de alimentare cu apa, gaze, electricitate, decat dupa aprobarea organelor de specialitate;
- acordati ajutor victimelor surprinse de inundatii;
- executati lucrari de inlaturare a urmarilor inundatiei, degajarea malului, curatirea locuintei si mobilierului, dezinfectarea incaperilor, repararea avariilor;
- sprijiniti moral si material oamenii afectati de inundatii prin gazduire, donare de bunuri materiale, alimentare, medicamente.



## **REGULI DE COMPORTARE SI ACTIUNE IN CAZ DE INCENDIU**

- daca pentru salvarea oamenilor, trebuie sa treceti prin incaperi incendiate, puneti pe cap o patura umeda;
- deschideti cu prudenta usile, deoarece aflusul rapid de aer, provoaca cresterea rapida a flacarilor;
- prin incaperile cu fum dens deplasati-va taras sau aplecati;
- strigati victimele, gasiti-i si salvati-i;
- daca vi se aprinde imbracamintea nu fugiti, culcati-va pe pamant si rostogoliti-va;
- asupra oamenilor carora li s-a aprins imbracamintea, aruncati un palton, o patura sau ceva care ii acopera etans;
- in cazul stingerii incendiului folositi stingatoare, apa, nisip, pamant, invelitori, etc.;
- daca arde suprafata verticala, apa se arunca de sus in jos;
- lichidele incendiate se sting prin acoperire cu nisip, pamant, cuverturi grele;
- instalatiile electrice se sting numai dupa intreruperea prealabila a sursei de energie;
- iesiti din zona incendiara in directia dinspre cara bate vantul;
- bombele incendiare de aviatie se sting prin acoperire cu pamant sau prin scufundare in butoaie cu apa;
- picaturile de napalm cazute pe imbracaminte se sting prin acoperirea locului respectiv cu imbracaminte subtire, lut sau nisip;
- amestecurile pe baza de fosfor sau sodiu se sting prin izolarea acestora de aerul inconjurator prin acoperire cu pamant, nisip, acoperiri etanse;
- aplicati pe partile afectate pansament uscat si curat si prezentati-va la punctele medicale

## **REGULI DE COMPORTARE SI ACTIUNE LA INZAPEZIRI**

- informati-va permanent asupra conditiilor atmosferice folosind radioul si televizorul;
- fiti pregatit pentru a rezista acasa; pregatiti rezerva de alimente, apa si combustibil si asigurati-va mijloacele diferite pentru incalzit si preparat hrana;
- pregatiti mijloace de iluminat independente de reseaua electrica;
- pastrati la indemana uneltele pentru degajarea zapezii;
- evitati absolut orice fel de calatorie daca nu este necesara;
- daca totusi este necesar sa plecati luati-va imbracaminte groasa, caciula, manusi;
- calatoriti numai ziua si folositi soselele principale;
- nu fiti cutezatori si temerari; opriti, intorceti-va sau cereti ajutorul;
- daca plecati cu masina, asigurati-o cu lanturi pentru zapada, lopata, razuitoare, cablu de remorcare, benzina de rezerva si asigurati-va ca stie cineva incotro plecati;
- daca mijlocul de transport se strica, nu intrati in panica si pastrati-va calmul, dati semnale de alarma, aprindeti luminile, ridicati capota masinii si asteptati ajutorul;
- nu parasiti mijlocul de transport pentru a cere ajutor, deoarece va puteti rataci;
- evitati suprasolicitarea

## REGULI DE COMPORTARE SI ACTIUNE IN CAZUL ACCIDENTULUI NUCLEAR SAU CHIMIC

- comportati-va cu calm si respectati regulile si masurile indicate;
- inchideti apa, gazele, stingati focurile din sobe;
- scoateti aparatele electrice din priza;
- luati actele de identitate si mijloacele individuale de protectie si ocupati locul de adapostire;
- inchideti usile si ferestrele si puneti in functiune aparatul de radio sau televizorul;
- pregatiti mijloacele individuale de protectie pentru a fi folosite imediat;
- limitati la maximum deplasarile in afara locurilor de adapostire, iar daca o faceti imbracati mijloacele de protectie;
- nu consumati alimente, apa, decat din surse protejate si avizate;
- fiti pregatit in vederea unei eventuale evacuari in afara zonei contaminate;
- parasirea locului de adapostire se face numai la incetarea alarmei sau la indicatia organelor de protectie civila;
- evitati contactul cu obiectele din jur;
- nu intrati in locuinte, incaperi de lucru etc., cu imbracaminte contaminata;
- executati decontaminarea personala a imbracamintei si incaltamintei;
- daca nu ati fost afectati de accident ajutati organele de interventie pentru acordarea primului ajutor, asigurarea pazei si ordinii in zona, executarea decontaminarii

## REGULI DE COMPORTARE SI ACTIUNE IN CAZUL DESCOPERIRII MUNITIILOR NEEXPLODATE

Sub denumirea generala de munitii sunt incluse urmatoarele:

- cartuse pentru arme militare, de tir si de vanatoare
- proiectile
- bombe sau aruncator de rachete
- munitie reactiva
- torpile
- mine
- cartuse de semnalizare
- petarde
- grenade
- bombe
- orice elemente incarcate cu substante explozive

La intalnirea unei astfel de munitii respectati urmatoarele reguli:

- *nu le atingeti;*
- *nu le loviti sau miscati;*
- *nu le introduceti in foc;*
- *nu incercati sa demontati focoasele sau alte elemente componente;*
- *nu lasati copiii sa se joace cu asemenea componente;*
- *nu ridicati, nu transportati sau introduceti munitiile neexplodate in incaperi, locuinte sau gramezi de fier vechi;*
- *in zona unde se presupune ca ar exista munitie neexplodata nu permiteti accesul, nu faceti focul si nu executati lucrari de imbunatatiri, sapat.*

**Cand luati la cunostinta despre existenta lor, anuntati imediat organul de politie cel mai apropiat sau Inspectoratul pentru Situatii de Urgenta judetean la nr. tel. 112.**

## SEMNALE DE ALARMARE

ANEXA NR.17

### SEMNALUL

#### **"ALARMĂ AERIANĂ"**

se compune din **15** sunete a **4** secunde fiecare, cu pauză de **4** secunde între ele.

### SEMNALUL

#### **"ALARMĂ LA DEZASTRE"**

se compune din **5** sunete a **16** secunde fiecare, cu pauză de **10** secunde între ele.

### SEMNALUL

#### **"PREALARMĂ AERIANĂ"**

se compune din **3** sunete a **32** secunde fiecare, cu pauză de **12** secunde între ele.

### SEMNALUL

#### **"ÎNCETAREA ALARMEI"**

se compune dintr-un sunet continuu, de aceeași intensitate, cu durata de **2** minute.

