



ROMÂNIA
JUDETUL OLT
CONSILIUL LOCAL AL COMUNEI DEVESELU

Str. Aurel Vlaicu nr. 6, CIF 4491350cod poștal 237130, tel. 0249510560, fax. 0249510580, e-mail: primariadeveselu@yahoo.com

HOTĂRÂRE

referitoare la înființarea "Serviciului Local de Salubritate" - serviciu cu personalitate juridică, organizat în subordinea Consiliului Local al comunei Deveselu în conformitate cu prevederile art. 28 alin. (2) lit. a) din Legea nr. 51/2006 (r1) privind serviciile comunitare de utilități publice, cu modificările și completările ulterioare

Având în vedere:

- expunerea de motive nr. 7290/21.08.2018 a primarului comunei Deveselu;
 - raportul de specialitate nr. 7291/21.08.2018 al viceprimarului comunei Deveselu;
 - prevederile art. VII din Legea nr. 225/23.11.2016 pentru modificarea și completarea Legii serviciilor comunitare de utilități publice nr. 51/2006;
 - prevederile art. 1 alin. (3), litera h), art. 3, art. 8 alin. (1) alin. (3) art. 23 alin. (1), alin. (2), art. 24, alin. (1) și ale art. 28 alin. (2)¹ lit. c) din Legea nr. 51/2006 (r1) privind serviciile comunitare de utilități publice, cu modificările și completările ulterioare;
 - prevederile art. 6 și art. 11 din Legea nr. 101/2006 serviciului de salubritate a localităților, cu modificările și completările ulterioare;
 - prevederile Ordinului nr. 82/2015 privind aprobarea Regulamentului-cadru al serviciului de salubritate a localităților,
 - prevederile Ordinului nr. 111/2007 privind aprobarea Caietului de sarcini-cadru al serviciului de salubritate a localităților și ale Ordinului nr. 112/2007 privind aprobarea Contractului-cadru de prestare a serviciului de salubritate a localităților;
 - prevederilor art. 36 alin. (2) lit. d) alin. (3) lit. b) din Legea nr. 215/2001 (r1) privind administrația publică locală, cu modificările și completările ulterioare,
 - avizul comisiei pentru activități economico-financiare, agricultura, protecția mediului și turism;
 - avizul comisiei pentru amenajare teritoriu și urbanism, juridica și de disciplină, munca și protecție socială;
- În temeiul art. 45 alin. (1) și art. 115 alin. (1) lit. b) din Legea nr. 215/2001 (r1) cu modificările și completările ulterioare, privind administrația publică locală;

CONSILIUL LOCAL AL COMUNEI DEVESELU

HOTĂRĂȘTE:

Art. 1. Se aprobă înființarea "Serviciului Local de Salubritate" - serviciu cu personalitate juridică, organizat în subordinea Consiliului Local al comunei Deveselu, în conformitate cu prevederile art. 28 alin. (2) lit. a) din Legea nr. 51/2006, privind serviciile comunitare de utilități publice, republicată și modificată prin completările ulterioare și ale studiului de oportunitate din anexa nr. 1, care face parte integrantă din prezenta hotărâre.

Art. 2. "Serviciul Local de Salubritate" este de interes local și funcționează cu personalitate juridică. În subordinea Consiliului Local al comunei Deveselu, având ca obiect de activitate realizarea în gestiune directă a serviciului de salubritate în comuna Deveselu, care cuprinde următoarele activități:

- a) colectarea separată și transportul separat al deșeurilor municipale și al deșeurilor similare provenind din activități comerciale din industrie și instituții, inclusiv fracții colectate separat, fără a aduce atingere fluxului de deșeuri de echipamente electrice și electronice, baterii și acumulatori.
- b) maturatul, spălatul, stropirea și întreținerea căilor publice
- c) curățarea și transportul zăpezii de pe căile publice și menținerea în funcțiune a acestora pe timp de

polei sau de îngheț.

Art. 3. "Serviciul Local de Salubritate" are patrimoniu propriu, funcționează pe baza de gestiune economică și se bucură de autonomie financiară și funcțională, este subiect juridic de drept fiscal, titular al codului unic de înregistrare fiscală și de cont deschis la unitățile teritoriale ale trezoreriei sau la unitățile bancare și întocmește, în condițiile legii, buget de venituri și cheltuieli și situații financiare anuale și va funcționa cu sediul în comuna Deveselu, satul Deveselu, strada Maria Coloni nr. 100, județul Olt.

Art. 4. Se aprobă numărul de personal la nivelul a 11 posturi, organigrama și statul de funcții pentru "Serviciul Local de Salubritate", conform anexelor nr. 2 și nr. 3 care fac parte integrantă din prezenta hotărâre.

Art. 5. Se aprobă Regulamentul de Organizare și Funcționare al Serviciului Local de Salubritate conform anexei nr. 4 care face parte integrantă din prezenta hotărâre

Art. 6. (1) Se aprobă **darea în administrare** a serviciului de salubritate și a infrastructurii tehnico-edilitare aferente acestuia pentru prestarea serviciului de salubritate în comuna Deveselu către "**Serviciul Local de Salubritate**" din subordinea Consiliului Local al comunei Deveselu, județul Olt.

(2) Predarea-preluarea bunurilor se va face pe bază de protocol și inventar de către o comisie constituită de Fiecare parte.

(3) Activitățile specifice serviciului public de salubritate care se dau în administrarea serviciului astfel înființat sunt:

- a) colectarea separată și transportul separat al deșeurilor comunale și al deșeurilor similare provenind din activități comerciale din industrie și instituții, inclusiv fracții colectate separat, fără a aduce atingere fluxului de deșeuri de echipamente electrice și electronice, baterii și acumulatori.
- b) maturatul, spălatul, stropirea și întreținerea căilor publice
- c) curățarea și transportul zăpezii de pe căile publice și menținerea în funcțiune a acestora pe timp de polei sau de îngheț.

Art. 7. "Serviciul Local de Salubritate" are obligația să asigure prestarea activității menționate la art. 6, alin. (3), pentru toți utilizatorii (populație, agenți economici și instituții publice) de pe teritoriul comunei Deveselu, în condiții de calitate și cu respectarea caietului de sarcini, regulamentul serviciului precum și indicatorilor de performanță stabiliți prin regulamentul serviciului elaborate și aprobate de autoritatea administrației publice locale.

Art. 8. Drepturile și obligațiile părților cu privire la prestarea serviciului public de salubritate, inclusiv pentru administrarea activităților specifice serviciului sunt cele prevăzute în Regulamentul de Organizare și Funcționare al serviciului de salubritate al comunei Deveselu, județul Olt.

In conformitate cu prevederile legale în vigoare "Serviciul Local de Salubritate" are următoarele drepturi:

- să încaseze contravaloarea serviciului de salubritate prestat/contractat, corespunzător tarifului aprobat de Consiliul Local al comunei Deveselu, determinat în conformitate cu normele metodologice elaborate și aprobate de A.N.R.S.C.;
- să solicite ajustarea tarifului în raport cu evoluția generală a prețurilor și tarifelor din economie;
- să propună modificarea tarifului aprobat în situațiile de schimbare semnificativă a echilibrului contractual;
- să aibă exclusivitatea prestării serviciului de salubritate pentru toți utilizatorii din raza comunei Deveselu pentru care are hotărâre de dare în administrare;
- să aplice la facturare tarifele aprobate de Consiliul Local al comunei Deveselu;
- să suspende sau să limiteze prestarea serviciului, fără plata vreunei penalizări, cu un preaviz de 5 zile lucrătoare, dacă sumele datorate nu au fost achitate după 45 de zile de la primirea facturii;
- să solicite recuperarea debitelor în instanță.

In conformitate cu prevederile legale în vigoare Serviciul Public de Salubritate are următoarele obligații:

- de a solicita și de a obține eliberarea licenței în termen de 90 de zile de la data aprobării hotărârii de dare în administrare
- să țină gestiune separată pentru fiecare activitate în parte, pentru a se putea stabili tarife juste în concordanță cu cheltuielile efectuate;
- să presteze serviciul de salubritate cu respectarea principiilor universalității, accesibilității, continuității și egalității de tratament între utilizatori.
- să asigure prestarea serviciului de salubritate conform prevederilor contractuale și cu respectarea

- regulamentului serviciului de salubritate al comunei, prescripțiilor, normelor și normativelor tehnice în vigoare;
- să furnizeze autorității administrației publice locale, respectiv A.N.R.S.C, informațiile solicitate și să asigure accesul la documentele și documentațiile pe baza cărora prestează serviciul de salubritate, în condițiile legii;
 - să încheie contracte de asigurare pentru pagubele aduse la infrastructura exploatată în desfășurarea activităților;
 - să dețină toate avizele, acordurile, autorizațiile și licențele necesare prestării activităților specifice serviciului de salubritate, prevăzute de legislația în vigoare;
 - să presteze serviciul de salubritate la toți utilizatorii din raza unității administrativ-teritoriale pentru care are hotărâre de dare în administrare a serviciului, să colecteze întreaga cantitate de deșeuri municipale și să lase în stare de curățenie spațiul destinat depozitării recipientelor de precollectare și domeniul public;
 - să doteze punctele de colectare cu recipiente și/sau containere în cantități suficiente, cu respectarea normelor în vigoare;
 - să respecte indicatorii de performanță stabiliți prin hotărârea de dare în administrare și precizați în regulamentul serviciului de salubritate, să îmbunătățească în mod continuu calitatea serviciilor prestate;
 - să aplice metode performante de management care să conducă la reducerea costurilor specifice de operare;
 - să înregistreze toate reclamațiile și sesizările utilizatorilor într-un registru și să ia măsurile de rezolvare ce se impun. În registru se vor consemna numele, prenumele persoanei care a reclamat și a primit reclamația» adresa reclamantului, data și ora reclamației, data și ora rezolvării, numărul de ordine al reclamației care va fi comunicat petentului. La sesizările scrise operatorul are obligația să răspundă în termen de maximum 30 de zile de la înregistrarea acestora;
 - să țină evidența gestiunii deșeurilor și să raporteze periodic autorităților competente situația, conform reglementărilor în vigoare;
 - să pună în aplicare Legea privind regimul deșeurilor nr. 211/2011 republicată, cu modificările și completările ulterioare, care transpune în legislația națională Directiva 2008/98/CE privind deșeurile;
 - să facă toate eforturile pentru atingerea obiectivelor stabilite la nivel național pentru serviciile de utilități publice, conform legii.

Art. 9. Se aprobă Regulamentul Serviciului de salubritate al comunei Deveselu care face parte integrantă din prezenta hotărâre (anexa nr. 5).

Art. 10. Se aprobă Caietul de Sarcini al serviciului de salubritate al comunei Deveselu care face parte integrantă din prezenta hotărâre (anexa nr. 6).

Art. 11. Se aprobă modelul de contractul de furnizare a serviciilor de salubritate, care face parte integrantă din prezenta hotărâre (anexa nr. 7).

Art. 12. Se aprobă indicatorii de performanță ai serviciului de salubritate, care face parte integrantă din prezenta hotărâre (anexa nr. 8).

Art. 13. Cu ducerea la îndeplinire a prevederilor prezentei hotărâri se încredințează Primarul comunei Deveselu prin compartimentele de specialitate din cadrul aparatului propriu.

Art. 14. Prezenta hotărâre se comunica primarului și secretarului comunei Deveselu pentru ducerea la îndeplinire, A.N.R.S.C, etc și Instituției Prefectului județul Olt,.

**PREȘEDINTE DE ȘEDINȚĂ,
STEFAN COSTEL**



Nr. 113 din 31.08.2018

Voturi exprimate: 09 pentru, 0 împotriva, 0 abțineri

*Avizeaza pentru legalitate,
SECRETAR COMUNĂ,
exercitare atribuții*
Daniela RADU

STUDIU DE OPORTUNITATE

Pentru înființarea serviciului de salubritate în gestiune directă a comunei Deveselu, județul Olt

I. Abordarea studiului de oportunitate

Consiliul Local al comunei Deveselu are competente exclusive în ceea ce privește înființarea, organizarea, gestionarea și coordonarea serviciului de salubritate al comunei, având totodată obligația de a crea condițiile pentru eficientizarea structurilor instituționale și a sistemelor aferente furnizării serviciului de salubritate la nivelul comunei.

Gestionarea serviciului de salubritate pe criterii de transparență, competitivitate și eficiență, precum și exercitarea atribuțiilor de administrare asupra bunurilor aparținând patrimoniului public sau privat al unității administrativ-teritoriale aferente infrastructurii serviciului este atribuția Consiliului Local al comunei Deveselu.

Cadrul juridic unitar privind înființarea, organizarea, gestionarea, finanțarea, exploatarea, monitorizarea și controlul furnizării/prestării reglementate a serviciului public de salubritate a localităților este stabilit prin Legea serviciului de salubritate a localităților, modificată și completată prin Legea nr. 99/2014. Dispozițiile acestei legi se aplică serviciului public de salubritate organizat la nivelul unităților administrativ-teritoriale ale localităților.

În temeiul dispozițiilor acestui act normativ, serviciul public de salubritate se înființează, se organizează și se gestionează sub conducerea, coordonarea, controlul și responsabilitatea autorităților administrației publice locale și are drept scop realizarea serviciului de salubritate pentru toți utilizatorii de pe teritoriul localităților.

Serviciul de salubritate se prestează prin exploatarea unei infrastructuri tehnico-edilitare specifice, denumită sistem public de salubritate.

Sistemul public de salubritate al comunei Deveselu este alcătuit dintr-un ansamblu tehnologic și funcțional, care cuprinde construcții, instalații și echipamente specifice destinate prestării serviciului de salubritate, precum:

- puncte de colectare separată a deșeurilor;
- stații de transfer;
- baze de garare și întreținere a autovehiculelor specifice serviciului de salubritate;

Gestionarea serviciului de salubritate, respectiv exploatarea și funcționarea sistemelor aferente, se organizează astfel încât să asigure respectarea condițiilor prevăzute de legislația în vigoare și în funcție

de:

- a) nevoile comunităților locale;
- b) mărimea, gradul de dezvoltare și particularitățile economico-sociale ale localităților;
- c) starea sistemelor de salubritate existente;
- d) posibilitățile locale de finanțare a exploatării și funcționării serviciului, respectiv a înființării ori dezvoltării infrastructurii tehnico-edilitare aferente;
- e) raportul cost-calitate optim pentru serviciul furnizat/prestat utilizatorilor.

Gestiunea serviciului de salubritate se organizează și se realizează în următoarele modalități:

- a) gestiune directă;
- b) gestiune delegată.

Gestiunea directă este modalitatea de gestiune în care autoritățile deliberative și executive, în numele unităților administrativ-teritoriale pe care le reprezintă, își asumă și exercită nemijlocit toate competențele și responsabilitățile ce le revin potrivit legii cu privire la furnizarea/prestarea serviciilor de utilități publice, respectiv la administrarea, funcționarea și exploatarea sistemelor de utilități publice aferente acestora.

Limitele răspunderii autorităților publice locale diferă după tipul de gestiune ales. În cazul gestiunii directe autoritățile deliberative și executive, în numele unităților administrativ-teritoriale pe care le reprezintă, își asumă și exercită nemijlocit toate competențele și responsabilitățile ce le revin cu privire la prestarea serviciului de utilități publice.

Ca urmare a modificării Legii serviciilor comunitare de utilități publice, prin Legea nr. 225/2016, gestiunea directă se realizează prin intermediul unor operatori de drept public sau privat, astfel cum sunt definiți la art. 2 lit. g), respectiv lit. h), fără aplicarea prevederilor Legii nr. 98/2016 privind achizițiile publice, Legii nr. 99/2016 privind achizițiile sectoriale și Legii nr. 100/2016 privind concesiunile de lucrări și concesiunile de servicii, care pot fi:

- a) servicii publice de interes local sau județean, specializate, cu personalitate juridică, înființate și organizate în subordinea consiliilor locale sau consiliilor județene, după caz, prin hotărâri ale autorităților deliberative al unităților administrativ-teritoriale respective;
- b) societăți reglementate de Legea nr. 31/1990, republicată, cu modificările și completările ulterioare, cu capital social integral al unităților administrativ-teritoriale, înființate de autoritățile deliberative ale unităților administrativ-teritoriale respective

De asemenea, conform art. VII din Legea nr. 225/2016, publicată în Monitorul Oficial al României nr. 942/23 noiembrie 2016, în termen de un an de la data intrării în vigoare a prezentei legi, autoritățile administrației publice locale au obligația de a proceda la reorganizarea compartimentelor funcționale fără personalitate juridică, organizate în structura aparatului de specialitate a primarului sau, după caz, a președintelui consiliului județean, în servicii publice de interes local cu personalitate juridică organizate în subordinea consiliilor locale ori consiliilor județene, după caz.

Indiferent de modalitatea de gestiune a serviciului acesta se va realiza doar de către un operator licențiat A.N.R.S.C.

Astfel Serviciului Local de Salubritate, îi revine obligație de a solicita și obține de la ANRSC licența pentru prestarea serviciului, în termen de 90 zile de la data adoptării hotărârii de dare în administrare.

Autoritățile administrației publice locale au competente partajate cu autoritățile administrației publice centrale și cu autoritățile de reglementare competente în ceea ce privește reglementarea, monitorizarea și controlul serviciilor comunitare de utilități publice.

În exercitarea competențelor și atribuțiilor ce le revin în sfera serviciilor de utilități publice, autoritățile administrației publice locale adoptă hotărâri în legătura cu:

- a) elaborarea și aprobarea strategiilor proprii privind dezvoltarea serviciilor a programelor de reabilitare, extindere și modernizare a sistemelor de utilități publice existente, precum și a programelor de înființare a unor noi sisteme, inclusiv cu consultarea operatorilor;
- b) coordonarea proiectării și execuției lucrărilor tehnico-edilitare, în scopul realizării acestora într-o

concepție unitară și corelată cu programele de dezvoltare economico-socială a localităților, de amenajare a teritoriului, urbanism și mediu;

d) alegerea modalității de gestiune a serviciilor de utilități publice și darea în administrare sau, după caz, concesionarea sistemelor de utilități publice destinate furnizării/prestării acestora;

e) urmărirea, monitorizarea și raportarea indicatorilor de performanță și aplicarea metodologiei de comparare a acestor indicatori, elaborată de Ministerul Dezvoltării Regionale și Administrației Publice împreună cu autoritățile de reglementare competente, prin raportare la operatorul cu cele mai bune performanțe din domeniul serviciilor comunitare de utilități publice;

g) contractarea sau garantarea împrumuturilor pentru finanțarea programelor de investiții în vederea dezvoltării, reabilitării și modernizării sistemelor existente;

i) elaborarea și aprobarea regulamentelor serviciilor, a caietelor de sarcini, a contractelor de furnizare/prestare a serviciilor și a altor acte normative locale referitoare la serviciile de utilități publice, pe baza regulamentelor-cadru, a caietelor de sarcini-cadru și a contractelor-cadru de furnizare/prestare ori a altor reglementări cadru elaborate și aprobate de autoritățile de reglementare competente;

j) stabilirea, ajustarea, modificarea și aprobarea prețurilor, tarifelor și taxelor speciale, cu respectarea normelor metodologice elaborate și aprobate de autoritățile de reglementare competente;

k) aprobarea stabilirii, ajustării sau modificării prețurilor și tarifelor pentru serviciile de utilități publice, după caz, pe baza avizului de specialitate emis de autoritățile de reglementare competente;

II. Așezarea geografică

Comuna Deveselu este formată din satele Deveselu, Comanca și Strada Aviatorilor Aviatorilor.

Este dispusă în partea de sud a județului Olt, în jumătatea vestică a Campiei Române, la 50 de km sud de municipiul Slatina, reședința județului, la 7 km sud de municipiul Caracal și la 34 de km nord de fluviul Dunărea, în dreptul orașului Corabia. Este situată pe D.N. 54 Caracal - Corabia și are următoarele coordonate geografice: 44° 04' 03" latitudine nordică, 24° 25' 05" longitudine estică. Din punct de vedere geografic, localitatea este așezată în Campia Caracalului și se întinde la vest de soseaua Caracal - Corabia, pe o porțiune a Campului Leu-Rotunda, iar la est de sosea, pe una din terasele Oltului.

Are forma unui dreptunghi cu laturile marl în partite de nord și de sud.

Suprafața comunei este de 5559 de ha. Se învecinează la nord cu municipiul Caracal, la est cu localitățile Stoenesti și Gostavatu, la sud cu Traian și Vladila, iar la est cu satul Redisoara, comuna Redea.

Altitudinea maximă deasupra nivelului mării este de 132 m.

VI. Populație

Populația comunei este în jur de 3369 locuitori.

VII. Suprafața localității

Total suprafața comună 5559 ha.

VIII. Situația economică

Agricultura ocupă primul loc în structura economiei locale pe domenii de activitate, fiind urmat de creșterea animalelor.

Deși dispune de un mare potențial de dezvoltare, comuna Deveselu se plasează încă în contextul tranziției economice. În aceste condiții, se urmărește dezvoltarea și modernizarea agriculturii, extinderea infrastructurii de utilități și creșterea serviciilor.

În prezent, în comună își desfășoară activitatea două cabinete medicale individuale de medicină de familie, 3 Cămine culturale, o Școală gimnazială, o Grădiniță cu program normal și o Grădiniță cu program prelungit și trei grădinițe.

Serviciul de salubritate, organizat la nivelul comunei Deveselu asigură desfășurarea următoarelor activităților de colectare separată și transportul separat al deșeurilor municipale și al deșeurilor similare provenind din activități comerciale din industrie și instituții, inclusiv fracții colectate separat, fără a aduce

atingere fluxului de deșuri de echipamente electrice și electronice, baterii și acumulatori, maturatul, spălatul, stropirea și întreținerea căilor publice, curățarea și transportul zăpezii de pe căile publice și menținerea în funcțiune a acestora pe timp de polei sau de îngheț.

VII. DESCRIEREA SISTEMULUI DE SALUBRIZARE

Activitățile specifice serviciului de salubritate desfășurate de Comuna Deveselu sunt:

Colectarea separată și transportul separat al deșeurilor municipale și al deșeurilor similare provenind din activități comerciale din industrie și instituții, inclusiv fracții colectate separat, fără a aduce atingere fluxului de deșuri de echipamente electrice și electronice, baterii și acumulatori localități deservite: comuna Deveselu.

Numărul mediu anual de locuitori din aria de operare este în jur de 3369 locuitori înregistrați, inclusiv flotanții, din care 1112 cu gospodării individuale, unități de învățământ 3 și 63 agenții economici

- > frecvența de ridicare a deșeurilor: doua preluări pe luna, în sezonul rece și cald.
- > depozitarea deșeurilor colectate se face platforma de gunoi

Colectarea deșeurilor municipale, a deșeurilor periculoase, a deșeurilor reciclabile de la populație, se face în conformitate cu prevederile Regulamentului de organizare și funcționare al Serviciului Local de Salubritate.

Serviciului Local de Salubritate Deveselu este abilitat să colecteze următoarele categorii de deșuri, în funcție de locul de producere:

- deșuri menajere - sunt deșuri provenite din sectorul casnic sau din sectoare asimilabile cu acestea și care pot fi preluate cu sistemele curente de precolectare sau colectare din localități. Din punct de vedere al compoziției aceasta clasă de deșuri este formată în procent de 60 - 70 % din materiale ușor biodegradabile, fermentescibile (resturi alimentare, vegetale, etc).

- deșuri stradale - deșuri specifice cailor de circulație publică, provenite din activitatea cotidiană a populației, de la spațiile verzi, animale, din depunerea de substanțe solide în atmosferă.

- deșuri asimilabile cu deșeurile menajere - deșeurile provenite din activități industriale, din comerț, din sectorul public sau din cel administrativ, care prezintă compoziție și proprietăți similare cu deșeurile menajere, putând fi colectate, transportate, prelucrate și depozitate împreună cu acestea.

Colectarea deșeurilor: se vor colecta următoarele categorii de deșuri: deșuri menajere, stradale și asimilabile cu deșuri menajere.

Activitatea de preluare a deșeurilor nepericuloase de către Serviciului Local de Salubritate Deveselu de la persoanele juridice, se derulează în baza unor contracte de prestări servicii și/sau comenzi ferme de preluare a deșeurilor.

Activitatea de transport a deșeurilor colectate de desfășoară cu mijloace de transport specializate și autorizate, conform cu legislația în vigoare.

Transportul deșeurilor, în funcție de proveniența acestora, se realizează numai de operatorul serviciului de salubritate, respectiv Serviciului Local de Salubritate Deveselu care utilizează autovehicule destinate acestui scop (autogunoiera), acoperită și prevăzută cu dispozitive de golire a recipientelor de colectare, care să nu permită împrăștierea deșeurilor sau a prafului, emanarea de noxe sau scurgeri de lichide în timpul transportului.

Starea tehnică a autovehiculelor trebuie să fie corespunzătoare circulației pe drumurile publice, fără scurgeri de carburanți, lubrifianți sau alte lichide, cu emisii reduse de noxe (zgomot și gaze de eșapament), și să prezinte o bună etanșitate a benelor de încărcare.

Autovehiculul care transportă deșuri municipale va avea un aspect îngrijit și va fi personalizat cu sigla operatorului.

Personalul operativ care deservește mijloacele auto trebuie să fie instruit pentru efectuarea transportului în condiții de siguranță, să dețină toate documentele de însoțire și să nu abandoneze deșeurile pe traseu.

Pentru deplasare se vor folosi traseele cele mai scurte, cu cel mai redus risc pentru sănătatea populației și a mediului.

Vehiculele vor fi întreținute astfel încât să corespundă scopului propus, benele și containerele vor fi spălate la cel mult două zile și vor fi dezinfectate săptămânal în interior și la exterior, conform normelor tehnice sau în actele normative în vigoare.

Spălarea și dezinfectarea mijloacelor de colectare se face cu soluție de spălare ce constă din detergent biodegradabil și apă, în raport 2:7.

Pubelele se dezinfectează la interior și exterior sub jet de presiune (soluție apă și clor).

Activitatea ce se desfășoară pe amplasament are ca obiectiv general implementarea sistemului de management de mediu al deșeurilor prin aplicarea prevederilor Planului Județean de Gestionare a Deșeurilor - PJGD Olt de asigurare a acoperirii cu servicii de salubritate în Comuna Deveselu. Acest obiectiv este atins prin realizarea:

- Sistemului de colectare selectivă a deșeurilor prin strângerea și sortarea pe patru fracții a deșeurilor:
 - hârtie/carton, cod 20.01.01;
 - plastic, cod 20.01.39;
 - sticla, cod 20.01.02;
 - deșeuri municipale și asimilabile:
 - o deșeuri menajere amestecate, cod deșeu 20.03.01, în pondere de 57%
 - o deșeuri asimilabile celor municipale din industrie, comerț și instituții, cod deșeu 20.03.01, în pondere de 18,6%
 - o deșeuri stradale, cod deșeu 20.03.03, în pondere de 4,3%
 - o deșeuri din pietre, grădini, parcuri, cod deșeu 20.03.02, în pondere de 2,1%
 - o deșeuri din construcții și demolări, voluminoase (inclusiv DEEE), cod deșeu 20.01.36, în pondere de 2%
 - o deșeuri periculoase din deșeuri municipale (solvenți, pesticide, uleiuri și grăsimi, vopseluri, adezivi, detergenți, medicamente expirate), cod deșeu 20.01.21, 20.02.27, 20.01.13, 20.01.02.19, în procent de 0%.

- transportul deșeurilor colectate selectiv în vederea:
 - tratării ulterioare;
 - valorificării;

- eliminării finale direct către un depozit.

Pentru colectarea deșeurilor de ambalaje hârtie/carton se folosesc containere cu capac, pentru evitarea umezirii în urma precipitațiilor.

Frecvența de golire a containerelor este estimată funcție de cantitatea colectată din diferite fracții astfel:

- > Deșeu hârtie/carton - o dată la 2 săptămâni
- > Deșeu plastic - o dată la 2 săptămâni
- > Deșeu sticlă - o dată la 2 săptămâni

Deșeurile hârtie/carton, PET-uri, feroase și neferoase, colectate de Primăria Deveselu sunt valorificate în baza unor contracte încheiate cu agenți economici autorizați în acest sens.

Deșeurile rezultate în urma executării lucrărilor (moloz cod 1701 07, deșeuri amestecuri metalice cod 17 0407, cabluri electrice cod 17 0411), sunt depozitate temporar, pe platforma betonată amenajată, dotată cu pubele pentru fiecare tip de deșeu, până la predarea către firmele autorizate. În vederea colectării selective a DEEE - urilor provenite de la gospodăriile particulare, operatorul, v-a organiza, gestiona și coordona colectarea separată a deșeurilor de echipamente electrice și electronice de la gospodăriile particulare, inclusiv a celor care nu conțin componentele esențiale sau a celor care conțin alte deșeuri decât DEEE, și transportul acestora la punctele de colectare prin intermediul serviciului public de salubritate, în conformitate cu prevederile Legii serviciului de salubritate a localităților nr. 101/2006, cu modificările și completările ulterioare, ca deșeuri municipale cod 20.01, sau prin încredințarea colectării DEEE, dacă nu fac obiectul colectării prin serviciul de salubritate, către un operator economic colector autorizat, ca deșeuri de la echipamente electrice și electronice cod 16.02, cu respectarea prevederilor legale

în vigoare.

Locul de depozitare temporară, a DEEE - urilor înainte de tratarea lor, se va face în container inscripționat, aflat în spațiu special amenajat în magazia serviciului, ferit de interperii, în vederea preîntâmpinării scurgerilor accidentale de materiale toxice în sol:

Dotări

Serviciul Public de salubritate al comunei Deveselu isi desfășoară activitățile specifice serviciului de salubritate, cu următoarele dotări specifice:

Infrastructura tehnico-edilitară prin intermediul căreia este realizat serviciul de salubritate cuprinde următoarele mijloace fixe: **Auto-utilaje specifice:**

- 1 buc. autogunoieră compactoare
- 1 buc. buldoexcavator
- 1 buc. tractor cu remorcă

Recipiente de precollectare:

- Europubele 240 l = **1000 buc**

VIII. FINANȚAREA SERVICIULUI DE SALUBRIZARE

Finanțarea cheltuielilor de operare necesare funcționării și exploatării serviciului se asigură prin încasarea contravalorii prestației.

Prețurile și tarifele pentru plata serviciului de salubritate se stabilesc, se ajustează și se modifică pe baza fișelor de fundamentare pe elemente de cheltuieli întocmite conform normelor metodologice elaborate de A.N.R.S.C. și aprobate prin ordin al președintelui acesteia.

Fundamentarea prețurilor și tarifelor serviciului de salubritate se face de către operator, astfel încât structura și nivelul acestora:

- a) să acopere costul justificat economic al furnizării/prestării serviciului;
- b) să asigure funcționarea eficientă și în siguranță a serviciului, protecția și conservarea mediului, precum și sănătatea populației;
- d) să garanteze respectarea autonomiei financiare a operatorului;
- e) să garanteze continuitatea serviciului.

IX. Motivele de ordin economic, financiar, social și de mediu care justifică gestiunea directă a serviciului de salubritate al comunei Deveselu

Veniturile proprii ale localității sunt provenite din impozite și taxe care sunt direcționale în principal către infrastructură.

Prin menținerea formei de gestiune directă serviciului de salubritate al comunei, se urmărește:

- securitatea serviciului;
- tarifarea echitabilă;
- rentabilitatea, calitatea și eficiența serviciului;
- transparența și responsabilitatea publică, incluzând consultarea cu patronatele, sindicatele, utilizatorii și cu asociațiile reprezentative ale acestora;
- continuitatea din punct de vedere cantitativ și calitativ;
- adaptabilitatea la cerințele utilizatorilor;
- accesibilitatea egală a utilizatorilor la serviciul public, pe baze contractuale;
- respectarea reglementărilor specifice din domeniul gospodăririi apelor, protecției mediului și sănătății populației.

X. Investițiile necesare pentru modernizarea, extinderea, îmbunătățirea calitativa si cantitativa a serviciului, precum si a condițiilor sociale si de mediu.

În vederea asigurării continuității serviciului, Consiliul Local al comunei Deveselu, păstrează responsabilitatea planificării și urmăririi lucrărilor de investiții necesare funcționării sistemelor în condiții de siguranță și la parametrii ceruți prin prescripțiile tehnice. În acest scop se vor institui sisteme de planificare

multianuală a investițiilor, plecându-se de la un plan director de perspectivă.

XI. Aspecte instituționale

Consiliul Local al comunei Deveselu are competente exclusive în ceea ce privește înființarea, organizarea, gestionarea și coordonarea serviciului de salubritate al comunei, având totodată obligația de a crea condițiile pentru eficientizarea structurilor instituționale și a sistemelor aferente prestării serviciului de salubritate la nivelul comunei.

Gestionarea serviciului de salubritate pe criterii de transparență, competitivitate și eficiență, precum și exercitarea atribuțiilor de administrare asupra bunurilor aparținând patrimoniului public sau privat al unității administrativ-teritoriale aferente infrastructurii serviciului este atribuția Consiliului Local al comunei Deveselu.

Limitele răspunderii autorităților publice locale diferă după tipul de gestiune ales. În cazul gestiunii directe autoritățile deliberative și executive, în numele unităților administrativ-teritoriale pe care le reprezintă, își asumă și exercită nemijlocit toate competențele și responsabilitățile ce le revin cu privire la prestarea serviciului de utilități publice.

În cazul gestiunii delegate competențele și responsabilitățile proprii privind prestarea serviciilor de salubritate se transferă unuia sau mai multor operatori.

XII. Fundamentarea menținerii gestiunii directe

Gestiunea serviciilor de utilități publice reprezintă modalitatea de organizare, funcționare și administrare a serviciilor de utilități publice în scopul furnizării/prestării acestora în condițiile stabilite de autoritățile administrației publice locale.

Gestiunea serviciilor de utilități publice se organizează și se realizează în următoarele modalități:

- a) gestiune directă;
- b) gestiune delegată.

Modalitatea de gestiune a serviciilor de utilități publice se stabilește prin hotărâre a consiliilor locale, a consiliilor județene, a Consiliului General al Municipiului București ori a asociației de dezvoltare comunitară, după caz, în funcție de natura și starea serviciului, de necesitatea asigurării celui mai bun raport preț/calitate, de interesele actuale și de perspectivă ale unităților administrativ-teritoriale, precum și de mărimea și complexitatea sistemelor de utilități publice.

Înființarea, organizarea, funcționarea și gestionarea serviciului de salubritate se fundamentează în baza unor studii de specialitate care vor analiza următoarele elemente:

- a) nevoile comunităților locale;
- b) mărimea, gradul de dezvoltare și particularitățile economico-sociale ale localităților;
- c) starea sistemelor de salubritate existente;
- d) posibilitățile locale de finanțare a exploatarei și funcționării serviciului, respectiv a înființării ori dezvoltării infrastructurii tehnico-edilitare aferente;
- e) raportul cost-calitate optim pentru serviciul furnizat/prestat utilizatorilor.

Soluția optimă se va adopta după dezbaterile publice a studiului și după consultarea utilizatorilor.

A. GESTIUNEA PROPRIE

Cadrul legal

Cadrul legal specific al gestionării în regim propriu al serviciului de salubritate este dat de:

- Legea nr. 51/2006 (r1) privind serviciile comunitare de utilități publice, cu modificările și completările ulterioare;
- Legea nr. 101/2006 serviciului de salubritate a localităților, cu modificările și completările ulterioare;

- Ordinului nr. 82/2015 privind aprobarea Regulamentului-cadru al serviciului de salubritate a localităților,
- Ordinului nr. 111/2007 privind aprobarea Caietului de sarcini-cadru al serviciului de salubritate a localităților și ale Ordinului nr. 112/2007 privind aprobarea Contractului-cadru de prestare a serviciului de salubritate a localităților;
- organizare ca serviciu public cu personalitate juridică, sau
- organizare ca societate pe acțiuni, deținută 100% de Consiliul local.

Avantaje

Menținerea responsabilității operatorului față de populația deservită;
 Posibilitatea susținerii populației sărace de către autoritatea publică locală;
 Menținerea autorității nemijlocite a consiliului local asupra activității;
 Accesul la fonduri europene destinate autorităților publice - fonduri externe nerambursabile, Fonduri Structurale - supuse unor condiționalități,
 Leasing - în special pe termen scurt;
 Obligațiuni comunale - posibile.

De asemenea, bugetul local nu va fi afectat de menținerea gestiunii directe, mai mult decât în cazul gestiunii delegate, întrucât această entitate va funcționa cu personalitate juridică și buget propriu și nu există riscul fluctuației alocăției bugetare în condițiile transferurilor posibile în cadrul aceluiași buget spre alte sectoare pe bază de evaluare a posibilităților.

Avantajele acestei soluții sunt însă foarte mari pentru populație, care ar beneficia pe lângă o contractare directă a serviciilor și de o micșorare a tarifului cu 19 %, cât este acum taxa pe valoare adăugată. Și Primăria ar avea un avantaj: toate încasările ar trece prin conturile sale, astfel că își va putea gestiona singură investițiile și oportunitatea lor.

Cealaltă soluție, gestiunea delegată este cea prin care se desemnează un operator în urma unei proceduri de delegare gestiune (licitație publică deschisă). Dacă edilii vor merge pe ea sunt obligați de lege să organizeze o licitație publică pentru selectarea operatorului local. Este foarte posibil ca la această licitație să se înscrie și companii care vor practica tarife greu de suportat de populație comunei Deveselu, soluție pe care locuitorii comunei nu o doresc.

Dezavantaje:

În cazul gestiunii directe, realizată prin servicii specializate, localitatea își asumă în întregime, prin Consiliul local, politica, gestiunea și controlul serviciului public. Dar nu putem omite că în această situație pot apărea o serie de dezavantaje. Avem în special în vedere producerea unor mutații în centrul de greutate al preocupărilor primarului sau viceprimarului către problemele cotidiene ale gestiunii serviciilor organizate și gestionate sub această formă, dar acest risc nu va exista întrucât acest serviciu va avea autonomie funcțională și financiară, sarcinile de conducere fiind strict ale șefului serviciului care va fi numit prin concurs. Această formă exclude pentru o perioadă de timp orice modalitate și posibilitate de concurență și este influențată de mutațiile politice care se produc în cadrul organului local ales.

GESTIUNEA DELEGATA

Avantaje

Parametrii serviciilor și necesarul de investiții clar definite în contract, cu mecanisme care impun ca majoritatea riscurilor de execuție și exploatare să treacă la operator;
 - Consiliul Local Deveselu transferă sarcina investițiilor și - potențial - finanțării către operatorul pentru partea ce îi revine;

- Consiliul Local Deveselu se va ocupa de funcția sa de reglementator/supervizor a conformării operatorului la cerințele impuse în contract, și nu de gestiunea directă a serviciului;
- Consiliul Local Deveselu va avea dreptul la control final asupra derulării serviciului, având posibilitatea de a anula delegarea de gestiune în cazul în care operatorul are activitate defectuoasă persistentă - sunt necesare clauze de penalizare și reziliere prevăzute în contract;
- Consiliul Local Deveselu va avea flexibilitate și dreptul de a face modificări unilaterale, deși se prevăd și compensații specifice în contractele bilaterale de operator cu clauza de compensare.

Dezavantaje:

În contractul de concesiune trebuie precizate, în mod distinct, categoriile de bunuri ce vor fi utilizate de concesionar în derularea concesiunii, respectiv:

a) bunurile de retur care au făcut obiectul concesiunii, precum și cele care au rezultat în urma investițiilor impuse prin caietul de sarcini și care revin deplin drept, gratuit și libere de orice sarcini concedentului, la expirarea contractului de concesiune;

b) bunurile de preluare care sunt bunurile ce au aparținut concesionarului și au fost utilizate de către acesta pe durata concesiunii și care, la expirarea contractului de concesiune, pot redeveni concedentului, în măsura în care acesta din urmă își manifestă intenția de a prelua bunurile respective în schimbul plății unei compensații egale cu valoarea contabilă actualizată, conform dispozițiilor caietului de sarcini;

c) bunurile proprii care, la expirarea contractului de concesiune, rămân în proprietatea concesionarului. În vederea delegării serviciului public sunt necesare următoarele etape: pregătirea elaborarea, negocierea și încheierea contractului.

Acestea diferă în funcție de natura serviciului și de condițiile concrete existente în comunitatea respectivă.

Indiferent care sunt acestea, contractul trebuie să țină cont de aspecte cum ar fi:

- unitatea de exploatare a serviciului, riscurile preluate de prestator, riscurile care rămân în sarcina colectivității; responsabilitatea și modalitatea de finanțare a cheltuielilor de capital, de întreținere, renovare și modernizare; durata contractului;

- condițiile și garanțiile cu privire la calitatea serviciului; responsabilitatea luării deciziei cu privire la nivelul și modificarea tarifelor; modalitatea de remunerare a unității prestatoare; modalitatea de control a mecanismelor financiare precum și a profitului unității prestatoare;

- ce părți poate folosi comunitatea pentru realizarea controlului serviciului; modalitatea de încetare a contractului și procedurile de restituire a lucrărilor și garanțiilor.

Delegarea gestiunii serviciului nu anulează prerogativele autorităților administrației publice locale sau, după caz, ale asociațiilor de dezvoltare intercomunitară cu obiect de activitate serviciul de salubritate privind adoptarea politicilor și strategiilor de dezvoltare a serviciului, respectiv a programelor de dezvoltare a sistemelor de salubritate și nu exclude responsabilitățile și dreptul acestora, în conformitate cu competențele și atribuțiile ce le revin potrivit legii, de a supraveghea și de a controla:

a) modul de respectare și de îndeplinire a obligațiilor contractuale asumate de operatori;

b) calitatea și eficiența serviciului furnizat/prestat și respectarea indicatorilor de performanță stabiliți în contractele de delegare a gestiunii;

c) modul de administrare, exploatare, conservare și menținere în funcțiune, dezvoltare și/sau modernizare a sistemului de salubritate încredințat prin contractul de delegare a gestiunii.

XIII. Concluzii:

În conformitate cu prevederile art. 22 din Legea serviciilor comunitare de utilități publice nr. 51/2006, republicată cu modificările și completările ulterioare autoritățile administrației publice locale sunt libere să hotărască asupra modalității de gestiune a serviciilor de utilități publice aflate sub responsabilitatea lor. Autoritățile administrației publice au posibilitatea de a gestiona în mod direct serviciile de utilități publice în baza unei hotărâri de dare în administrare sau de a

încredința gestiunea acestora, respectiv toate ori numai o parte din competențele și responsabilitățile proprii privind furnizarea/prestarea unui serviciu de utilități publice ori a uneia sau mai multor activități din sfera respectivului serviciu de utilități publice, în baza unui contract de delegare a gestiunii

Se apreciază că menținere gestiunii directe a serviciului de salubritate al comunei Deveselu asigură posibilitatea dezvoltării și modernizării sistemului de salubritate, creează un control direct al Consiliului Local, asigură un grad de suportabilitate mai bun al cetățenilor comunei, în ceea ce privește tariful practicat și asigură participarea cetățenilor la îmbunătățirea activității de salubritate.

Având în vedere analiza efectuată în prezentul Studiu de Oportunitate asupra situației actuale a sistemelor publice de salubritate, precum și a obiectivelor strategiei de dezvoltare a serviciilor, este evident că menținerea gestiunii directe a serviciului de salubritate prin intermediul unui Serviciului de Salubritate organizat în subordinea Consiliului Local al comunei Deveselu reprezintă soluția optimă pentru obținerea celui mai bun raport calitate/cost pentru serviciile de apă și apă uzată furnizate, din următoarele considerente:

- costuri fixe de exploatare ce pot fi repartizate pe un număr mic de clienți și menținerea implicit a unor tarife ce pot fi suportate cu ușurință de utilizatori (locuitorii comunei Deveselu).

În concluzie, putem afirma că gestiunea directă, prin servicii specializate ale consiliilor locale este recomandată și se mulează comunităților mici, așa cum este cazul comunei Deveselu precum și în cazul unor servicii fără complexitate tehnică, care au un caracter administrativ-bugetar.

**COMUNA DEVESELU, JUDETUL OLT
CONSILIUL LOCAL DEVESELU
SERVICIUL DE UTILITATI PUBLICE**

ORGANIGRAMA

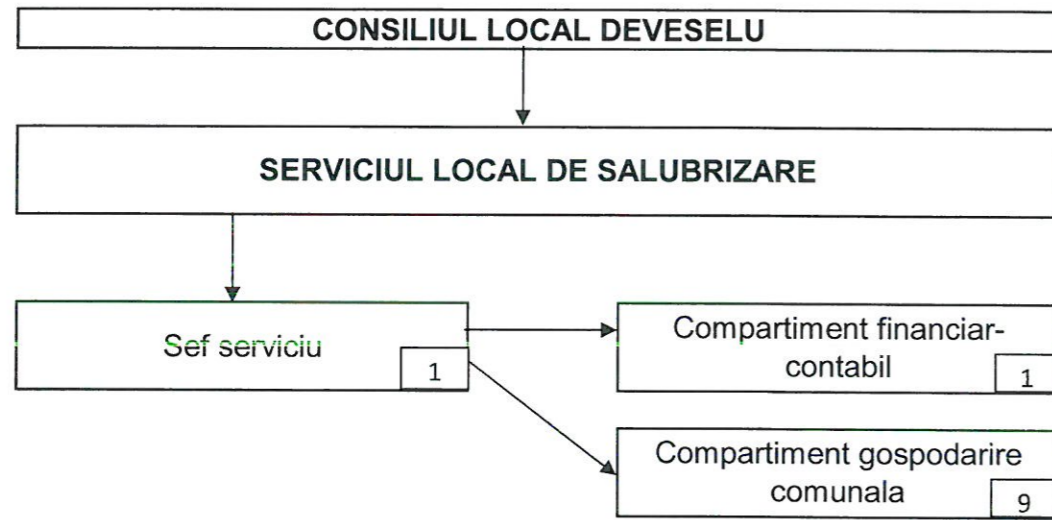

STAT DE FUNCȚII

Nr. crt.	STRUCTURA	Funcția contractuală		Numar posturi	Nivelul studiilor	Post vacant / ocupat
		de conducere	de executie			
1	SERVICIUL LOCAL DE SALUBRIZARE	Sef serviciu		1	S	
2			Inspector de specialitate	1	S	
3			Casier	1	M/G	
4			Sofer (buldoexcavatorist)	1	Scoala profesionala/M	
5			Sofer (autogunoiera)	1	Scoala profesionala/M	
6			Muncitor calificat (tractorist)	1	Scoala profesionala/M	
7			Muncitor calificat	1	Scoala profesionala/M	
8-11			Muncitor necalificat	4	M/G	

REGULAMENTUL

de organizare și funcționare al serviciului public de salubritate din Comuna Deveselu, actualizat și întocmit conform Ordinului ANRSC nr. 82/2015 (Regulament-cadru al serviciului de salubritate a localităților)

CAP. I – DISPOZIȚII GENERALE

SECȚIUNEA 1 – DOMENIUL DE APLICARE

ART. 1

(1) Prevederile prezentului regulament se aplică serviciului public de salubritate a comunei Deveselu, județul Olt denumit în continuare serviciu de salubritate.

(2) Prezentul regulament stabilește cadrul juridic unitar privind desfășurarea serviciului de salubritate, definind modalitățile și condițiile ce trebuie îndeplinite pentru asigurarea serviciului de salubritate, indicatorii de performanță, condițiile tehnice, raporturile dintre operator și utilizator.

(3) Operatorii serviciului de salubritate se vor conforma prevederilor prezentului regulament.

(4) Condițiile tehnice și indicatorii de performanță prevăzuți în prezentul regulament au caracter minimal. Consiliul Local Deveselu, județul Olt poate aproba și alți indicatori de performanță sau alte condiții tehnice pentru serviciul de salubritate, pe baza unor studii de specialitate, după dezbaterea publică a acestora.

ART. 2

Prezentul regulament se aplică următoarelor activități de salubritate :

a) colectarea separată și transportul separat al deșeurilor menajere și al deșeurilor similare provenite din activități comerciale, din instituții, inclusiv fracții colectate separat, fără a aduce atingere fluxului de deșeuri de echipamente electrice și electronice, baterii și acumulatori;

ART. 3

Modul de organizare și funcționare a serviciului se realizează pe baza următoarelor principii :

- a) protecția sănătății populației;
- b) responsabilitatea față de cetățeni;
- c) conservarea și protecția mediului înconjurător;
- d) asigurarea calității și continuității serviciului;
- e) tarifarea echitabilă, corelată cu calitatea și cantitatea serviciului prestat;
- f) securitatea serviciului;
- g) dezvoltarea durabilă.

ART. 4

Termenii și noțiunile utilizate în prezentul regulament se definesc după cum urmează :

- 4.1** autoritate competentă de reglementare - Autoritatea Națională de Reglementare pentru Serviciile Comunitare de Utilități Publice, denumită în continuare A.N.R.S.C.;

- 4.2 *biodeșeuri - conform definiției din anexa nr. 1 la Legea nr. 211/2011 privind regimul deșeurilor, republicată;*
- 4.3 *compost - produs rezultat din procesul de tratare aerobă și/sau anaerobă, prin descompunere microbiană a componentei organice din deșeurile biodegradabile colectate separat supuse compostării;*
- 4.4 *colectare - conform definiției prevăzute în Legea nr. 211/2011, republicată;*
- 4.5 *colectare separată - conform definiției prevăzute în anexa nr. 1 la Legea nr. 211/2011, republicată;*
- 4.6 *depozit - conform definiției prevăzute în anexa nr. 1 la Hotărârea Guvernului nr. 349/2005 privind depozitarea deșeurilor, cu modificările și completările ulterioare;*
- 4.7 *deșeu - orice substanță sau obiect pe care deținătorul le aruncă ori are intenția sau obligația să le arunce;*
- 4.8 *deșeuri biodegradabile - deșeuri care suferă descompuneri anaerobe sau aerobe, cum ar fi deșeurile alimentare ori de grădină, și care pot fi valorificate material;*
- 4.9 *deșeu cu regim special - deșeu ale cărui manipulare, colectare, transport și depozitare se supun unui regim reglementat prin acte normative în vederea evitării efectelor negative asupra sănătății oamenilor, bunurilor și asupra mediului înconjurător;*
- 4.10 *deșeuri din construcții provenite din locuințe - deșeuri generate din activitățile de reamenajare și reabilitare interioară și/sau exterioară a locuințelor;*
- 4.11 *deșeuri de ambalaje - orice ambalaje sau materiale de ambalare care satisfac cerințele definiției de deșeu, exclusiv deșeuri de producție;*
- 4.12 *deșeuri menajere - deșeuri provenite din gospodării/locuințe, inclusiv fracțiile colectate separat, și care fac parte din categoriile 15.01 și 20 din anexa nr. 2 la Hotărârea Guvernului nr. 856/2002 privind evidența gestiunii deșeurilor și pentru aprobarea listei cuprinzând deșeurile, inclusiv deșeurile periculoase, cu completările ulterioare;*
- 4.13 *deșeuri municipale - deșeuri menajere și deșeuri similare, inclusiv fracțiile colectate separat;*
- 4.14 *deșeuri periculoase - conform definiției prevăzute în anexa nr. 1 la Legea nr. 211/2011, republicată;*
- 4.15 *deșeuri de producție - deșeuri rezultate din activități industriale, ce fac parte din categoriile 03-14 din anexa nr. 2 la Hotărârea Guvernului nr. 856/2002, cu completările ulterioare;*
- 4.16 *deșeu reciclabil - deșeu care poate constitui materie primă într-un proces de producție pentru obținerea produsului inițial sau pentru alte scopuri;*
- 4.17 *deșeuri reziduale - deșeurile nevalorificabile colectate separat, inclusiv cele rezultate în urma proceselor de tratare, altele decât deșeurile reciclabile;*
- 4.18 *deșeuri de origine animală - subproduse de origine animală ce nu sunt destinate consumului uman, cadavre întregi sau porțiuni de cadavre provenite de la animale;*
- 4.19 *deșeuri similare - deșeuri provenite din activități comerciale, din industrie și instituții care, din punctul de vedere al naturii și al compoziției, sunt comparabile cu deșeurile menajere, exclusiv deșeurile din producție, din agricultură și din activități forestiere;*

- 4.20 *deșeuri stradale* - deșeuri specifice căilor de circulație publică, provenite din activitatea cotidiană a populației, de la spațiile verzi, de la animale, din depunerea de substanțe solide provenite din atmosferă;
- 4.21 *deșeuri voluminoase* - deșeuri solide de diferite proveniențe care, datorită dimensiunilor lor, nu pot fi preluate cu sistemele obișnuite de colectare, ci necesită o tratare diferențiată față de acestea, din punct de vedere al preluării și transportului;
- 4.22 *deținător de deșeuri* - conform definiției prevăzute în anexa nr. 1 la Legea nr. 211/2011, republicată;
- 4.23 *dezinfecție* - activitatea de distrugere a germenilor patogeni cu substanțe specifice, în scopul eliminării surselor de contaminare;
- 4.24 *dezinsecție* - activitatea de combatere a artropodelor în stadiul de larvă sau adult cu substanțe chimice specifice;
- 4.25 *eliminare* - conform definiției prevăzute în anexa nr. 1 la Legea nr. 211/2011, republicată;
- 4.26 *gestionarea deșeurilor* - conform definiției prevăzute în anexa nr. 1 la Legea nr. 211/2011, republicată;
- 4.27 *gură de scurgere* - componenta tehnică constructivă a sistemului de canalizare prin care se asigură evacuarea apelor pluviale;
- 4.28 *incinerare* - operația de tratare termică a deșeurilor, cu sau fără recuperare de energie, realizată în instalații care respectă legislația în vigoare privind incinerarea deșeurilor;
- 4.29 *instalație de incinerare* - orice instalație tehnică fixă sau mobilă și echipamentul destinat tratamentului termic al deșeurilor, cu sau fără recuperarea căldurii de ardere rezultate, al cărei randament energetic este egal sau mai mare decât minimul prevăzut în anexa nr. 3 la Legea nr. 211/2011, republicată;
- 4.30 *indicatori de performanță* - parametri ai serviciului de salubritate, realizați de operatorul de servicii, pentru care se stabilesc niveluri minime de calitate, urmăriți la nivelul operatorului;
- 4.31 *licență* - actul tehnic și juridic emis de A.N.R.S.C., prin care se recunoaște calitatea de operator al serviciului, precum și capacitatea și dreptul de a presta una sau mai multe activități ale acestuia;
- 4.32 *măturat* - activitatea de salubritate a localităților care, prin aplicarea unor procedee manuale sau mecanice, realizează un grad bine determinat de curățare a suprafețelor de circulație, de odihnă ori de agrement ale așezărilor urbane sau rurale;
- 4.33 *neutralizare a deșeurilor de origine animală* - activitatea prin care se modifică caracterul periculos al deșeurilor de origine animală prin procesare, incinerare/coincinerare, transformarea lor în produse stabile biologic, nepericuloase pentru mediul înconjurător. animale sau om, respectiv activitatea de îngropare a acestora;
- 4.34 *producător de deșeuri* - conform definiției prevăzute în anexa nr. 1 la Legea nr. 211/2011, republicată;
- 4.35 *reciclare* - conform definiției prevăzute în anexa nr. 1 la Legea nr. 211/2011, republicată;
- 4.36 *rețetă* - ansamblu de specificații care descriu materialele utilizate pentru o anumită operațiune pe sortimente, cantități, concentrații ale soluțiilor pentru o anumită operațiune de deratizare, dezinfecție sau dezinsecție și un anumit tip de obiectiv;

- 4.37 salubritate - totalitatea operațiunilor și activităților necesare pentru păstrarea unui aspect salubru al localităților;
- 4.38 sistem public de salubritate - ansamblul instalațiilor tehnologice, echipamentelor funcționale și dotărilor specifice, construcțiilor și terenurilor aferente prin care se realizează serviciul de salubritate;
- 4.39 sortare - activitatea de separare pe categorii și stocare temporară a deșeurilor reciclabile în vederea transportării lor la operatorii economici specializați în valorificarea acestora;
- 4.40 spălarea străzilor - activitatea de salubritate care se execută mecanizat, cu instalații speciale, folosindu-se apa, cu sau fără soluții speciale, în vederea îndepărtării deșeurilor și prafului de pe străzi și trotuare;
- 4.41 stație de transfer - spațiu special amenajat pentru stocarea temporară a deșeurilor, în vederea transportării centralizate a acestora la o stație de tratare;
- 4.42 stropitul străzilor - activitatea de salubritate, care constă în dispersarea apei pe suprafețele de circulație, indiferent de natura îmbrăcăminteii acestora, pe spațiile de odihnă și de agrement, manual sau mecanizat, cu ajutorul unor instalații specializate, în scopul creării unui microclimat favorabil îmbunătățirii stării igienice a localităților și evitării formării prafului;
- 4.43 tratare - conform definiției prevăzute în anexa nr. 1 la Legea nr. 211/2011, republicată;
- 4.44 tratare mecano-biologică - tratarea deșeurilor municipale colectate în amestec utilizând operații de tratare mecanică de separare, sortare, mărunțire, omogenizare, uscare și operații de tratare biologică prin procedee aerobe și/sau anaerobe;
- 4.45 tobogan - jgheab sau tubulatură folosită drept mijloc de transport prin alunecare a deșeurilor;
- 4.46 utilizatori - conform definiției prevăzute în Legea serviciilor comunitare de utilități publice nr. 51/2006, republicată, cu completările ulterioare;
- 4.47 valorificare - conform definiției prevăzute în anexa nr. 1 la Legea nr. 211/2011, republicată;
- 4.48 vector - organism (insectă, rozătoare) care răspândește un parazit, un virus sau germeni patogeni de la un animal la altul, de la om la om ori de la animale la om.

ART. 5

(1) Serviciul de salubritate se realizează prin intermediul unei infrastructuri tehnico-edilitare specifice care, împreună cu mijloacele de colectare și transport al deșeurilor, formează sistemul public de salubritate a localităților, denumit în continuare sistem de salubritate.

(2) Sistemul de salubritate este alcătuit dintr-un ansamblu tehnologic și funcțional, care cuprinde construcții, instalații și echipamente specifice destinate prestării serviciului de salubritate, precum:

- a) puncte de colectare separată a deșeurilor;
- b) stații de transfer;
- c) stații de tratare mecano-biologică;
- d) stații de producere compost;
- e) stații de sortare;
- f) baze de garare și întreținere a autovehiculelor specifice serviciului de salubritate;
- g) depozite de deșuri;
- h) incineratoare.

ART. 6

Operatorii serviciului de salubritate trebuie să îndeplinească indicatorii de performanță, din caietul de sarcini al serviciului și contractul de prestare al serviciului, aprobați de consiliul local al comunei DEVESELU, JUD.OLT.

SECȚIUNEA II - ACCESUL LA SERVICIUL DE SALUBRIZARE**ART. 7**

(1) Toți utilizatorii, persoane fizice sau juridice, de pe teritoriul comunei Deveselu, județul Olt au garantat dreptul de a beneficia de acest serviciu.

(2) Utilizatorii au drept de acces, fără discriminare, la informațiile publice privind serviciul de salubritate, la indicatorii de performanță ai serviciului, la structura tarifară și la clauzele contractuale.

(3) Operatorul serviciului de salubritate este obligat ca prin modul de prestare a serviciului să asigure protecția sănătății publice, utilizând numai mijloace și utilaje corespunzătoare cerințelor autorităților competente din domeniul sănătății publice și al protecției mediului.

(4) Operatorul serviciului de salubritate este obligat să asigure continuitatea serviciului conform programului aprobat de autoritățile administrației publice locale, cu excepția cazurilor de forță majoră care vor fi menționate în contractul de prestare.

CAP. II - ASIGURAREA SERVICIULUI DE SALUBRIZARE ȘI CONDIȚII DE FUNCȚIONARE**SECȚIUNEA I - COLECTAREA ȘI TRANSPORTUL DEȘEURILOR COMUNALE, INCLUSIV ALE DEȘEURILOR TOXICE PERICULOASE DIN DEȘEURILE MENAJERE****ART. 8**

Operatorul care colectează și transportă deșuri menajere și deșuri similare trebuie să cunoască:

- a) tipul și cantitatea de deșuri care urmează să fie transportate, pentru fiecare categorie de deșuri în parte;
- b) cerințele tehnice generale;
- c) măsurile de precauție necesare;
- d) informațiile privind originea, destinația și tratarea deșeurilor, precum și tipul și cantitatea de deșuri, date care trebuie prezentate, la cerere, autorităților competente.

ART. 9

Prestarea serviciului de salubritate trebuie realizată astfel încât să se asigure:

- a) protejarea sănătății populației;
- b) protecția mediului înconjurător;
- c) menținerea curățeniei și crearea unei estetici corespunzătoare a localităților;
- d) conservarea resurselor naturale prin reducerea cantității de deșuri și reciclarea acestora;
- e) continuitatea serviciului.

ART. 10

(1) Persoanele fizice și juridice producătoare de deșuri municipale, trebuie să realizeze activitatea

de precolectare separată, conform sistemului de colectare stabilit la nivelul unității administrativ-teritoriale, în condiții salubre, asigurate de către autoritatea administrației publice locale împreună cu operatorul de salubritate.

(2) Frația biodegradabilă din deșeurile menajere și similare va fi colectată separat în containere sau recipiente special destinate acestui scop și vor fi transportate de operatorul de salubritate și predate la instalațiile de tratare.

(3) În vederea realizării activității de colectare separată, utilizatorii serviciului de salubritate dotati, conform legii, cu recipiente și containere de colectare sau saci transpoarenti de capacitate 120 l, prin grija beneficiarului, respective a autoritatii publice. Operatorul va asigura gratuit numai saci/pungi cetătenilor, iar instituțiilor, agenților economici le va asigura gratuit recipient/pungi/saci.

(4) Recipientele folosite pentru colectarea separată a diferitelor tipuri de deșuri vor fi inscripționate cu denumirea deșeurilor pentru care sunt destinate și marcate în diverse culori prin vopsire sau prin aplicare de folie adezivă, conform prevederilor Ordinului ministrului mediului și gospodăririi apelor și al ministrului administrației și internelor nr. 1.281/2005/1.121/2006 privind stabilirea modalităților de identificare a containerelor pentru diferite tipuri de materiale în scopul aplicării colectării selective.

ART. 11

(1) În vederea prevenirii utilizării fără drept a recipientelor de colectare a deșeurilor municipale, acestea vor fi inscripționate cu un marcaj de identificare realizat astfel încât să nu poată fi șters fără ca prin această operație să nu rămână urme vizibile.

(4) Operatorul va suplimenta capacitatea de colectare, inclusiv prin mărirea numărului de recipiente, în cazul în care se dovedește că volumul acestora este insuficient și se stochează deșuri municipale în afara lor.

(5) Menținerea în stare salubră, ventilarea, deratizarea, dezinfectia și dezinfecția recipientelor de colectare revin persoanelor fizice și/sau juridice în cazul în care acestea se află în spații aparținând utilizatorului ori operatorului în cazul când acestea sunt amplasate pe domeniul public.

(6) Gospodăriile individuale dispun de pubele de capacitate de 240 l, asigurate de Primaria Deveselu, județul Olt, pentru colectarea deșeurilor menajere, saci transparenti de capacitate 120 l pentru colectarea separată a deșeurilor (deșuri reciclabile, minim 4 fractii) și amplasate conform prevederilor din strategia locală de dezvoltare a serviciului, amplasate în locuri care să permită accesul ușor al autovehiculelor de colectare. Stabilirea locului de amplasare se va face astfel încât distanța până la ferestrele spațiilor cu destinație de locuință să fie mai mare de 10 m.

(7) Operatorul va urmări starea de etanșitate a recipientelor de colectare urmând a le înlocui imediat pe cele care s-au deteriorat.

ART. 12

(1) În funcție de sistemul de colectare separată adoptat prin strategia de dezvoltare a serviciului public de salubritate a localității, colectarea deșeurilor menajere și similare se realizează astfel:

- a) deșeurile biodegradabile și reziduale.
- b) deșeurile reciclabile de tip hârtie și carton
- c) deșeurile reciclabile din material de tip plastic și metal
- d) deșeurile reciclabile din material de tip sticlă.

ART.13

(1) După colectare, prin grija operatorului de servicii, deșeurile menajere și deșeurile similare vor fi supuse procesului de sortare/tratare.

(2) Este interzisă depozitarea deșeurilor biodegradabile și a deșeurilor reciclabile colectate separat.

ART. 14

(1) Colectarea deșeurilor "din poartă în poartă" se realizează cu următoarele frecvențe de colectare:

a) pentru deșeurile menajere, odată pe săptămână.

b) pentru deșeuri reciclabile odată pe săptămână.

ART. 15

(1) Colectarea deșeurilor menajere și similare se face în containere/recipiente închise puse la dispoziție, în mod gratuit, de Primăria Deveselu, județul Olt.

(2) Colectarea deșeurilor comunale se efectuează folosindu-se doar autovehicule special echipate pentru transportul acestora.

(3) Vehiculele vor fi încărcate astfel încât deșeurile să nu fie vizibile și să nu existe posibilitatea împrăștierei lor pe calea publică. Fiecărui vehicul i se va asigura personalul necesar pentru executarea operațiunilor specifice, în condiții de siguranță și de eficiență.

(4) Încărcarea deșeurilor municipale în autovehiculele transportatoare se face direct din recipiente. Este interzisă descărcarea recipientelor pe sol în vederea încărcării acestora în autovehicule.

(5) Personalul care efectuează colectarea este obligat să manevreze recipientele astfel încât să nu se producă praf, zgomot sau să se răspândească deșeuri în afara autovehiculelor de transport. După golire, recipientele vor fi așezate în locul de unde au fost ridicate.

(6) În cazul deteriorării unor recipiente, pungă/saci de plastic și al împrăștierei accidentale a deșeurilor în timpul operațiunii de golire, personalul care execută colectarea este obligat să încarce întreaga cantitate de deșeuri în autovehicul, astfel încât locul să rămână curat, fiind dotat corespunzător pentru această activitate.

(7) Personalul care execută colectarea este obligat să încarce în autovehicule întreaga cantitate de deșeuri existente la punctele de colectare, lăsând locul curat și măturat chiar dacă există deșeuri municipale amplasate lângă containerele de colectare.

(8) În cazul în care în/lângă recipientele sau containerele de colectare sunt depozitate și deșeuri din construcții, acestea vor fi colectate separat, după caz, înștiințând în scris utilizatorul despre acest fapt, precum și despre suma suplimentară pe care trebuie s-o plătească pentru colectarea acelor deșeuri.

ART. 16

(1) În cazul unităților sanitare și veterinarie, operatorii de salubritate sunt responsabili numai pentru colectarea deșeurilor similare celor menajere. Este interzisă amestecarea cu deșeurile similare sau predarea către operatorii de salubritate, dacă aceștia nu sunt autorizați, a următoarelor categorii de deșeuri rezultate din activitățile unităților sanitare și din activități veterinare și/ori cercetări conexe:

a) obiecte ascuțite;

b) fragmente și organe umane, inclusiv recipiente de sânge și sânge conservat;

c) deșeuri a căror colectare și eliminare fac obiectul unor măsuri speciale privind prevenirea infecțiilor; d) substanțe chimice periculoase și nepericuloase;

e) medicamente citotoxice și citostatice;

f) alte tipuri de medicamente;

g) deșeurile de amalgam de la tratamentele stomatologice.

(2) Colectarea și stocarea deșeurilor prevăzute la alin. (1) se realizează în condițiile reglementate de legislația specifică, aplicabilă deșeurilor medicale. Colectarea, transportul și eliminarea acestor tipuri de deșeuri se realizează de către operatori economici autorizați în condițiile legii.

ART. 17

(1) Deșeurile voluminoase constau în deșeuri solide de dimensiuni mari, precum mobilier, covoare, saltele, obiecte mari de folosință îndelungată, altele decât deșeurile de echipamente electrice și electronice, care nu pot fi preluate cu sistemele obișnuite de colectare a deșeurilor municipale.

(2) Autoritățile administrației publice locale au obligația de a organiza colectarea, transportul, depozitarea și valorificarea deșeurilor voluminoase provenite de la populație, instituții publice și operatori economici.

(3) Deșeurile voluminoase provenite de la deținătorii de deșeuri vor fi colectate periodic de către operatorul de salubritate, conform unui program întocmit și aprobat de autoritatea administrației publice locale.

(4) Colectarea se va realiza separat, pe categorii de deșeuri, prin stabilirea zilelor și intervalului orar de așa natură încât deținătorii de deșeuri voluminoase să poată preda aceste deșeuri, iar operatorul serviciului de salubritate să poată asigura colectarea și transportul periodic al deșeurilor voluminoase spre instalațiile de tratare.

(5) Deșeurile voluminoase vor fi transportate de deținătorul acestora în vederea preluării de către operatorul de salubritate, în locurile stabilite de autoritatea locală și amenajate în acest scop și unde există căi de acces pentru mijloacele de transport. Dacă acest lucru nu este realizabil, din cauza spațiului limitat, deșeurile vor fi aduse de deținător în alte locuri special stabilite de autoritatea administrației publice locale sau direct la mijlocul de transport în locul/la data/ora stabilite, astfel încât să nu fie incomodată circulația rutieră.

(6) Colectarea deșeurilor voluminoase se poate face și direct de la deținătorul acestora, în urma solicitării adresate către operatorul de salubritate, cu specificarea caracteristicilor și cantităților acestora. În această situație, operatorul de salubritate poate să stabilească o altă dată și oră decât cea aprobată de autoritatea administrației publice locale, în cadrul programelor de colectare a deșeurilor voluminoase, dacă operația de colectare, prin corelarea volumului deșeurilor preluate și capacitatea de transport afectată, se justifică din punct de vedere economic.

(7) Operatorul trebuie să aibă un sistem de evidență a gestionării deșeurilor voluminoase din care să rezulte:

a) data în care s-a realizat colectarea, transportul și depozitarea la instalația de tratare;

b) punctele de colectare de unde s-a făcut colectarea;

c) cantitățile totale preluate de la populație, persoane juridice de drept public și privat;

d) cantitățile de deșeuri rezultate în urma tratării, pe sortimente;

e) cantitățile ce urmează a fi transportate la depozitul de deșeuri.

ART. 18

- (1) Transportul deșeurilor, în funcție de tipul acestora, se realizează numai de operatorul serviciului de salubritate care trebuie să utilizeze autovehicule destinate acestui scop, acoperite și prevăzute cu dispozitive de golire automată a recipientelor de colectare, care să nu permită împrăștierea deșeurilor sau a prafului, emanarea de noxe sau scurgeri de lichide în timpul transportului.
- (2) Starea tehnică a autovehiculelor trebuie să fie corespunzătoare circulației pe drumurile publice și să prezinte o bună etanșitate a benelor de încărcare, fără scurgeri de levigat sau alte lichide.
- (3) Autovehiculele care transportă deșuri municipale trebuie să aibă un aspect îngrijit și să fie personalizate cu sigla operatorului.
- (4) Autovehiculele trebuie să aibă dimensiunile adaptate la condițiile de drum, structura localităților și structura arhitecturală a diferitelor clădiri, dotarea tehnică necesară pentru intervenție în cazul unor accidente sau defecțiuni apărute în timpul transportării deșeurilor.
- (5) Personalul operativ care deservește mijloacele auto trebuie să fie instruit pentru efectuarea transportului în condiții de siguranță, să dețină toate documentele de însoțire și să nu abandoneze deșeurile pe traseu.
- (6) Pentru deplasare se vor folosi traseele cele mai scurte, cu cel mai redus risc pentru sănătatea populației și a mediului, care au fost aprobate de autoritățile administrației publice locale.
- (7) Consiliul local va stabili arterele și intervalul orar de colectare a deșeurilor municipale, preferabil între orele 7:00-16:00, în funcție de trafic și de posibilitățile de acces ale operatorului la utilizatorii serviciului de salubritate.
- (8) Vehiculele vor fi întreținute astfel încât să corespundă scopului propus, benele și containerele vor fi spălate și dezinfectate în interior și la exterior, conform normelor tehnice precizate de producător.

ART. 19

- (1) În situația în care, ca urmare a execuției unor lucrări planificate la infrastructura tehnico-edilitară, este împiedicată accesul autovehiculelor destinate transportului deșeurilor municipale și/sau al oricărui alt tip de deșeu, operatorul, pe baza notificării transmise de autoritatea administrației publice locale, trebuie să anunțe utilizatorii cu cel puțin 5 zile înainte despre situația intervenită, durata acesteia, punctele de colectare care se utilizează temporar în această perioadă și programul de colectare.
- (2) Pe toată această perioadă operatorul are obligația să doteze punctele de colectare care urmează a fi folosite temporar de utilizatorii afectați cu recipiente suficiente și să reducă intervalul între două colectări succesive, dacă este cazul.
- (3) În cazul apariției unor intemperii ce au ca efect întreruperea serviciului sau diminuarea cantităților contractate de la utilizatori, operatorul are obligația să anunțe această situație și să factureze numai cantitățile sau serviciile efectiv realizate.

ART. 20

Operatorii economici producători de deșuri au următoarele obligații:

- a) să ia măsurile necesare de reducere la minimum a cantităților de deșuri rezultate din activitățile existente;
- b) să nu amestece deșeurile periculoase cu deșuri nepericuloase;
- c) să nu genereze fenomene de poluare prin descărcări necontrolate de deșuri în mediu;

- d) să ia măsurile necesare astfel încât eliminarea deșeurilor să se facă în condiții de respectare a reglementărilor privind protecția populației, a mediului și a prezentului regulament-cadru;
- e) să nu abandoneze deșeurile și să nu le depoziteze în locuri neautorizate;
- f) să separe deșeurile înainte de colectare, în vederea valorificării sau eliminării acestora.

ART. 21

Operatorii economici care prestează activitatea de colectare și transport al deșeurilor municipale au următoarele obligații:

- a) să dețină toate documentele necesare de însoțire a deșeurilor transportate, din care să rezulte proveniența deșeurilor/locul de încărcare, tipurile de deșeurii transportate, locul de destinație și, după caz, cantitatea de deșeurii transportate și codificarea acestora conform legii;
- b) să folosească traseele cele mai scurte și/sau cu cel mai redus risc pentru sănătatea populației și a mediului și care au fost aprobate de autoritățile administrației publice locale;
- c) să nu abandoneze deșeurii pe traseu și să le ridice în totalitate pe cele ale utilizatorilor sau cele existente pe traseul de colectare și transport, cu excepția celor periculoase care nu sunt înglobate în deșeurile municipale;
- d) să informeze populația privind colectarea separată a deșeurilor, precum și modalitățile de prevenire a generării deșeurilor. Informarea și conștientizarea populației se va realiza prin campanii de informare și conștientizare, prin distribuția de pliante, broșuri, afișe, prin activități educative, prin clipuri publicitare la radio și televiziune.

CAP. III - DREPTURI ȘI OBLIGAȚII

SECȚIUNEA I - DREPTURILE ȘI OBLIGAȚIILE OPERATORILOR SERVICIULUI DE SALUBRIZARE

ART. 22

- (1) Operatorii serviciului de salubritate vor acționa pentru implicarea deținătorilor de deșeurii în gestionarea eficientă a acestora și transformarea treptată a producătorilor de deșeurii în "operatorii activi de mediu", cel puțin la nivelul habitatului propriu.
- (2) Autoritățile administrației publice locale au obligația să înființeze sistemele de colectare separată și să se implice în instruirea populației privind condițiile de mediu, impactul deșeurilor asupra mediului, inclusiv a elevilor din toate unitățile de învățământ pe care le gestionează.
- (3) Operatorii vor asigura condițiile materiale pentru realizarea colectării separate, în paralel cu informarea și conștientizarea utilizatorilor cu privire la tipurile de deșeurii care se depun în recipientele și în sacii/pungile de colectare.

ART. 23

Operatorii serviciului de salubritate au următoarele drepturi:

- a) să încaseze contravaloarea serviciului de salubritate contractat, corespunzător tarifului oferit, avizat de ANRSC și aprobat de autoritățile administrației publice locale, determinat în conformitate cu normele metodologice elaborate și aprobate de A.N.R.S.C.;
- b) să asigure echilibrul contractual pe durata contractului de prestare a serviciului;
- c) să solicite ajustarea tarifului în raport cu evoluția generală a prețurilor și tarifelor din economie;

- d) să propună modificarea tarifului aprobat în situațiile de schimbare semnificativă a echilibrului contractual;
- e) să aibă exclusivitatea prestării serviciului de salubritate pentru toți utilizatorii din raza unității administrativ-teritoriale pentru care are hotărâre în acest sens;
- f) să aplice la facturare tarifele oferite și aprobate de autoritatea administrației publice locale;
- g) să suspende sau să limiteze prestarea serviciului, fără plata vreunei penalizări, cu un preaviz de 5 zile lucrătoare, dacă sumele datorate nu au fost achitate după 45 de zile de la primirea facturii, doar la acei utilizatori finali care nu și-au achitat contravaloarea serviciilor prestate;
- h) să solicite recuperarea debitelor în instanță.

ART. 24

Operatorii serviciilor de salubritate au următoarele obligații:

- a) să țină gestiunea separată pentru fiecare activitate în parte, pentru a se putea stabili ajustarea tarifelor în justă concordanță cu cheltuielile efectuate;
- b) să asigure prestarea serviciului de salubritate, conform prevederilor contractuale și cu respectarea prezentului regulament cadru, prescripțiilor, normelor și normativelor tehnice în vigoare;
- c) să plătească despăgubiri persoanelor fizice sau juridice pentru prejudiciile provocate din culpă, inclusiv pentru restricțiile impuse deținătorilor de terenuri aflate în perimetrul zonelor de protecție instituite, conform prevederilor legale;
- d) să plătească despăgubiri pentru întreruperea nejustificată a prestării serviciului și să acorde bonificații procentuale din valoarea facturii utilizatorilor în cazul prestării serviciului sub parametrii de calitate și cantitate prevăzuți în contractele de prestare;
- e) să furnizeze autorității administrației publice locale, respectiv A.N.R.S.C., informațiile solicitate și să asigure accesul la documentele și documentațiile pe baza cărora prestează serviciul de salubritate, în condițiile legii;
- f) să încheie contracte de asigurare pentru pagube aduse la infrastructura exploatată în desfășurarea activităților;
- g) să obțină toate avizele, acordurile, autorizațiile și licențele necesare prestării activităților specifice serviciului de salubritate, prevăzute de legislația în vigoare;
- h) să respecte angajamentele față de utilizatori luate prin contractele de prestare a serviciului de salubritate;
- i) să presteze serviciul de salubritate la toți utilizatorii din raza unității administrativ-teritoriale pentru care are hotărâre de dare în administrare sau contract de delegare a gestiunii, să colecteze întreaga cantitate de deșeuri municipale și să lase în stare de curățenie spațiul destinat depozitării recipientelor de colectare și domeniul public;
- j) să doteze punctele de colectare cu recipiente și/sau containere în cantități suficiente, cu respectarea normelor în vigoare;
- k) să țină la zi, împreună cu autoritățile administrației publice, evidența tuturor utilizatorilor serviciului de salubritate în vederea decontării prestației direct din bugetul local pe baza taxelor locale instituite în acest sens;
- l) să respecte indicatorii de performanță stabiliți prin caietul de sarcini al serviciului de salubritate, să îmbunătățească în mod continuu calitatea serviciilor prestate;

m) să aplice metode performante de management, care să conducă la reducerea costurilor specifice de operare;

n) să doteze utilizatorii cu mijloacele necesare colectării separate, în condițiile stabilite de prezentul regulament-cadru;

o) să verifice starea tehnică a recipientelor de colectare și să le înlocuiască pe cele care prezintă defecțiuni sau neetanșeități în maximum 24 de ore de la sesizare;

p) să înregistreze toate reclamațiile și sesizările utilizatorilor într-un registru și să ia măsurile de rezolvare ce se impun. În registru se vor consemna numele și prenumele persoanei care a reclamat și ale celei care a primit reclamația, adresa reclamantului, data și ora reclamației, data și ora rezolvării, numărul de ordine al reclamației care va fi comunicat petentului. La sesizările scrise operatorul are obligația să răspundă în termen de maximum 30 de zile de la înregistrarea acestora;

r) să țină evidența gestiunii deșeurilor și să raporteze periodic autorităților competente situația conform reglementărilor în vigoare.

s) să asigure colectarea separată cel puțin pentru deșeurile de hartie, metal, plastic și sticla din deșeurile municipale;

Obligațiile operatorului de salubritate conform noilor reglementări legislative, OUG nr.74/2018 pentru modificarea și completarea Legii nr. 211/2011 privind regimul deșeurilor, a Legii 249/2015 privind modalitatea de gestionare, a ambalajelor și deșeurilor de ambalaje, și a OUG nr. 196/2005 privind Fondul de Mediu, publicat în M.O. Partea I nr. 630/19.07.2018

a) să atingă, până la data de 31 decembrie 2020, un nivel de pregătire pentru reutilizare și reciclare de minimum 50% din masa totală generată, cel puțin pentru deșeurile de hartie, metal, plastic și sticla provenind din deșeurile menajere sau, după caz, din alte surse, în măsura în care aceste fluxuri de deșuri sunt similare deșeurilor care provin din gospodării

b) să includă în caietele de sarcini și în contractele de delegare de gestiune a serviciului de salubritate, în aplicarea principiilor de la art. 3, alin. (1), lit c) și f), din legea serviciului de salubritate a localităților, nr. 101/2006, republicată cu modificările ulterioare, tarife distincte pentru activitățile desfășurate, de operatorii de salubritate, pentru gestionarea deșeurilor prevăzute la lit. a), respective pentru gestionarea deșeurilor altele decât cele prevăzute la lit.a);

c) să stabilească și să includă în caietele de sarcini, în contractele de delegare a gestiunii serviciului de salubritate, și în regulamentul serviciului de salubritate, indicatorii de performanță pentru fiecare activitate din cadrul serviciului de salubritate, care să cuprindă atât indicatorii prevăzuți în anexa nr. 7, astfel încât să atingă începând cu anul 2020 obiectivele de reciclare prevăzute la lit b), cât și penalități pentru nerealizarea lor.

d) să implementeze, începând cu 01.01.2019, cu respectarea prevederilor O.G. 21/1992, privind protecția consumatorilor, republicată, cu modificările și completările ulterioare, instrumentul economic "platreste pentru cat arunci", bazat pe cel puțin unul din următoarele documente:

- volum;

- frecvența de colectare;

- greutate;

- saci de colectare personalizați

e) să stabilească și să aprobe începând cu data de 01.01.2019, pentru beneficiarii serviciului de salubritate, tarife distincte pentru gestionarea deșeurilor, prevăzute la litera a), respectiv pentru

gestionarea deșeurilor altul decât cel prevăzut la lit. a) și sancțiunile aplicate în cazul în care beneficiarul serviciului nu separă în mod corespunzător cele două fluxuri de deșuri;

f) să includă, începând cu 01.01.2019, în tarifele prevăzute la litera f), pentru gestionarea deșeurilor, prevăzute la litera a), contribuția pentru economia circulară prevăzută în O.U.G. 196/2005 privind Fondul pentru mediu, aprobată cu modificări și completări, prin Legea 105/2005, cu modificările și completările ulterioare, numai pentru deșeurile menționate a fi eliminate prin depozitare, rezultate din aplicarea indicatorilor de performanță prevăzuți prin contracte;

g) să includă începând cu 01.01.2019, în tarifele prevăzute la lit. f), pentru gestionarea deșeurilor, altele decât cele prevăzute la litera a), contribuția pentru economia circulară, prevăzută în O.U.G. 196/2005 privind Fondul pentru mediu, aprobată cu modificări și completări, prin Legea 105/2005, cu modificările și completările ulterioare, numai pentru deșeurile menționate a fi eliminate prin depozitare;

h) să stabilească în sarcina operatorilor de salubritate suportarea contribuției pentru economia circulară, pentru cantitățile de deșuri municipale, destinate a fi depozitate, care depășesc cantitățile corespunzătoare indicatorilor de performanță prevăzuți în contracte.

SECȚIUNEA 2 - DREPTURILE ȘI OBLIGAȚIILE UTILIZATORILOR

ART. 25

(1) Au calitatea de utilizatori beneficiarii individuali sau colectivi, direcți ori indirecti ai serviciului de salubritate.

(2) Dreptul, fără discriminare, de acces la serviciul de salubritate, de utilizare a acestuia, precum și la informațiile publice este garantat tuturor utilizatorilor.

ART. 26

Utilizatorii au următoarele drepturi:

- a) să utilizeze, liber și nediscriminatoriu, serviciul de salubritate, în condițiile contractului/contractului-cadru de prestare;
- b) să solicite și să primească, în condițiile legii și ale contractelor de prestare, despăgubiri sau compensații pentru daunele provocate lor de către operatori prin nerespectarea obligațiilor contractuale asumate ori prin prestarea unor servicii inferioare, calitativ și cantitativ, parametrilor tehnici stabiliți prin contract sau prin normele tehnice în vigoare;
- c) să sesizeze autorităților administrației publice locale și celei competente orice deficiențe constatate în sfera serviciului de salubritate și să facă propuneri vizând înlăturarea acestora, îmbunătățirea activității și creșterea calității serviciului;
- d) să se asocieze în organizații neguvernamentale pentru apărarea, promovarea și susținerea intereselor proprii;
- e) să primească și să utilizeze informații privind serviciul de salubritate, despre deciziile luate în legătură cu acest serviciu de către autoritățile administrației publice locale, A.N.R.S.C. sau operator, după caz;
- f) să fie consultați, direct sau prin intermediul unor organizații neguvernamentale reprezentative, în procesul de elaborare și adoptare a deciziilor, strategiilor și reglementărilor privind activitățile din sectorul serviciului de salubritate;

g) să se adreseze, individual ori colectiv, prin intermediul unor asociații reprezentative, autorităților administrației publice locale sau centrale ori instanțelor judecătorești, în vederea prevenirii sau reparării unui prejudiciu direct ori indirect.

h) să li se presteze serviciul de salubritate în condițiile prezentului regulament-cadru, al celorlalte acte normative în vigoare, la nivelurile stabilite în contract;

j) să primească răspuns în maximum 30 de zile la sesizările adresate operatorului sau autorităților administrației publice locale și centrale cu privire la neîndeplinirea unor condiții contractuale;

k) să fie dotați de operator, în condițiile prezentului regulament-cadru;

l) utilizatorilor le este garantat dreptul de acces la serviciile de salubritate și de utilizare a acestora.

ART. 27

Utilizatorii au următoarele obligații:

a) să respecte prevederile prezentului regulament-cadru și clauzele contractului de prestare a serviciului de salubritate;

b) să achite în termenele stabilite obligațiile de plată, taxa de salubritate, în conformitate cu prevederile contractului de prestare a serviciului de salubritate, taxa de salubritate aprobată de autoritatea administrației publice locale;

c) să asigure accesul utilajelor de colectare a deșeurilor;

d) să execute operațiunea de colectare în recipientele și sacii/pungile cu care sunt dotati, în conformitate cu sistemul de colectare stabilit de autoritățile administrației publice locale. Frațiunea umedă a deșeurilor va fi depusă în saci de plastic și apoi în recipientul de colectare;

e) să colecteze separat, pe tipuri de materiale, deșeurile reciclabile rezultate din activitățile pe care le desfășoară, în recipiente diferite inscripționate corespunzător și amplasate de operatorul serviciului de salubritate în spațiile special amenajate de autoritățile administrației publice locale;

f) să accepte limitarea temporară a prestării serviciului ca urmare a execuției unor lucrări prevăzute în programele de reabilitare, extindere și modernizare a infrastructurii tehnicoedilitare;

g) să respecte normele de igienă și sănătate publică stabilite prin actele normative în vigoare;

h) să achite lunar taxa stabilită pentru prestarea activității serviciului de salubritate către autoritatea administrației publice locale;

j) să mențină în stare de curățenie recipientele în care se depozitează deșeurile municipale în vederea colectării;

k) să execute operațiunea de deversare/abandonare a deșeurilor în recipientele de colectare în condiții de maximă siguranță din punctul de vedere al sănătății populației și al protecției mediului, astfel încât să nu producă poluare fonică, miros neplăcut și răspândirea de deșuri;

l) să nu introducă în recipientele de colectare deșuri din categoria celor cu regim special (periculoase, toxice, explozive), animaliere, provenite din construcții, din toaletarea pomilor sau curățarea și întreținerea spațiilor verzi ori provenite din diverse procese tehnologice care fac obiectul unor tratamente speciale, autorizate de direcțiile sanitare veterinare sau de autoritățile de mediu;

m) să asigure curățenia incintelor proprii, precum și a zonelor cuprinse între imobil și domeniul public (până la limita de proprietate); autoritățile administrației publice locale se vor îngriji de salubritatea spațiilor aflate în proprietatea publică sau privată a lor;

n) să asigure curățenia locurilor de parcare pe care le au în folosință din domeniul public, dacă este

cazul, și să nu efectueze reparații care pot produce scurgerea uleiurilor, carburanților și lubrifianților sau de lichide rezultate din spălarea autovehiculelor;

o) să nu arunce deșeuri și obiecte de uz casnic pe străzi, în parcuri, pe terenuri virane sau în locuri publice;

p) să depună hârtiile și resturile mărunte de ambalaje care se produc cu ocazia utilizării mijloacelor de transport și a activității desfășurate pe străzile localității în coșurile de hârtii amplasate de operator de-a lungul străzilor și în alte asemenea locuri;

q) să mențină curățenia pe trotuare, pe partea carosabilă a străzii sau a drumului, pe porțiunea din dreptul condomeniului, gospodăriei și a locurilor de parcare pe care le folosesc;

r) să îndepărteze zăpada și gheața de pe trotuarele din dreptul imobilelor în care locuiesc;

s) să păstreze curățenia pe arterele de circulație, în piețe, târguri și oboare, în parcuri, locuri de joacă pentru copii și în alte locuri publice.

CAP. IV - DETERMINAREA CANTITĂȚILOR ȘI VOLUMULUI DE SERVICII PRESTATE

ART. 28

(1) În cadrul contractului încheiat se vor stipula standardele, normativele și tarifele legale, valabile la data încheierii acestuia.

(2) Contractul de prestări servicii se va încheia între operatorul de prestare al serviciului și autoritatea publică locală reprezentată de primar.

(3) Plata serviciilor de salubritate se va face prestatorului de către Primăria DEVESELU, JUD. OLT din fond special creat al bugetului local, alimentat din colectarea de la locuitorii comunei a taxei de salubritate instituită. Eventualele sume suplimentare colectate, după plata facturii operatorului de servicii, se vor utiliza numai în scopuri de salubritate a localității (exemplu: cumpărare și montare coșuri stradale pentru gunoi, efectuarea de plăți pentru colectarea și transportul deșeurilor rezultate în urma unor evenimente ale comunei și care nu au fost cuprinse în activitățile contractului de salubritate, etc)

ART. 29

(1) În vederea colectării, utilizatorii dețin, de la primărie, recipiente pentru colectarea separată a deșeurilor menajere și similar; cetățenii – pubele de 240 de litri, iar agenții economici câte două pubele de 240l .

(2) Pentru deșeurile produse, cantitățile, tipul, compoziția, condițiile de transport, modul de depozitare vor fi cele menționate în autorizația de mediu eliberată de autoritățile competente.

CAP. IV - SANCTIUNI

ART. 30

Nerespectarea, de către operator, a prevederilor art. 24 din acest regulament, se sancționează cu amenzi cuprinse între 2000 și 5000 lei

Încălcarea prevederilor art. 27 din prezentul regulament, se sancționează cu amenzi între 500-1000 lei, pentru persoane fizice și cu amenzi între 1000 și 2000 lei pentru persoane juridice.

REGULAMENTUL
Serviciului local de salubritate
a comunei Deveselu , județul Olt

CAP. I

Dispoziții generale

SECȚIUNEA 1

Domeniul de aplicare

ART. 1

(1) Prevederile prezentului regulament se aplică serviciului public de salubritate a comunei Deveselu, denumit în continuare serviciu de salubritate, înființat și organizat la nivelul comunei Deveselu, pentru satisfacerea nevoilor populației, ale instituțiilor publice și ale operatorilor economici de pe teritoriul unității administrativ-teritoriale a comunei Deveselu.

(2) Prezentul regulament stabilește cadrul juridic unitar privind desfășurarea serviciului de salubritate, definind modalitățile și condițiile ce trebuie îndeplinite pentru asigurarea serviciului de salubritate, indicatorii de performanță, condițiile tehnice, raporturile dintre operator și utilizator.

(3) Prevederile prezentului regulament se aplică la proiectarea, executarea, recepționarea, exploatarea și întreținerea instalațiilor și echipamentelor din sistemul public de salubritate, cu urmărirea tuturor cerințelor legale specifice în vigoare.

(4) Operatorul serviciului de salubritate, se va conforma prevederilor prezentului regulament.

(5) Condițiile tehnice și indicatorii de performanță prevăzuți în prezentul regulament au caracter minimal. Consiliul Local al comunei Lumina , poate aproba și alți indicatori de performanță sau condiții tehnice pentru serviciul de salubritate, pe baza unor studii de specialitate, după dezbaterea publică a acestora.

(6) **In comuna Deveselu din județul Olt, operatorul serviciului de salubritate este Primăria comunei Deveselu prin „Serviciului Local de Salubritate,,** organizat ca serviciu cu personalitate juridică în subordinea Consiliului Local al comunei Deveselu, județul Olt, **denumit în continuare operator.**

ART. 2. Prezentul regulament se aplică următoarelor activități de salubritate:

- colectarea separată și transportul separat al deșeurilor menajere și al deșeurilor similare provenite din activități comerciale, din industrie și instituții, inclusiv fracții colectate separat, fără a aduce atingere fluxului de deșeuri de echipamente electrice și electronice, baterii și acumulatori;
 - colectarea și transportul deșeurilor provenite din locuințe, generate de activități de reamenajare și reabilitare interioară și/sau exterioară a acestora;
 - spălătul, stropirea și întreținerea căilor publice;
 - curățarea și transportul zăpezii de pe căile publice și menținerea în funcțiune a acestora pe timp de polei sau de îngheț;
- dezinfecția, dezinfecția și deratizarea.

ART. 3

Modul de organizare și funcționare a serviciului de salubritate trebuie să se realizeze pe baza următoarelor principii:

- a) protecția sănătății populației;
- b) responsabilitatea față de cetățeni;
- c) conservarea și protecția mediului înconjurător;

- d) asigurarea calității și continuității serviciului;
- e) tarifarea echitabilă, corelată cu calitatea și cantitatea serviciului prestat;
- f) securitatea serviciului;
- g) dezvoltarea durabilă.

ART. 4

Termenii și noțiunile utilizate în prezentul regulament se definesc după cum urmează:

- 4.1. autoritate competentă de reglementare - Autoritatea Națională de Reglementare pentru Serviciile Comunitare de Utilități Publice, denumită în continuare A.N.R.S.C.;
- 4.2. biodeșeurii - conform definiției din anexa nr. 1 la Legea nr. 211/2011 privind regimul deșeurilor, republicată;
- 4.3. compost - produs rezultat din procesul de tratare aerobă și/sau anaerobă, prin descompunere microbiană a componentei organice din deșeurile biodegradabile colectate separat supuse compostării;
- 4.4. colectare - conform definiției prevăzute în Legea nr. 211/2011 republicată;
- 4.5. colectare separată - conform definiției prevăzute în anexa nr. 1 la Legea nr. 211/2011, republicată;
- 4.6. curățarea zăpezii/gheții - operațiunea de îndepărtare a stratului de zăpadă sau de gheață depus pe suprafața carosabilă și pietonală, în scopul asigurării deplasării vehiculelor și pietonilor în condiții de siguranță;
- 4.7. curățarea rigolelor - operațiunea de îndepărtare manuală sau mecanizată a depunerilor de noroi, nisip și praf de pe o porțiune de 0,75 m de la bordură spre axul median al străzii, urmată de măturare și/sau stropire;
- 4.8. depozit - conform definiției prevăzute în anexa nr. 1 la Hotărârea Guvernului nr. 349/2005 privind depozitarea deșeurilor, cu modificările și completările ulterioare;
- 4.9. deratizare - activitatea de stârpire a rozătoarelor prin otrăvire cu substanțe chimice sau prin culturi microbiene;
- 4.10. deșeu - orice substanță sau obiect pe care deținătorul le aruncă ori are intenția sau obligația să le arunce;
- 4.11. deșeurii biodegradabile - deșeurii care suferă descompuneri anaerobe sau aerobe, cum ar fi deșeurile alimentare ori de grădină, și care pot fi valorificate material;
- 4.12. deșeu cu regim special - deșeu ale cărui manipulare, colectare, transport și depozitare se supun unui regim reglementat prin acte normative în vederea evitării efectelor negative asupra sănătății oamenilor, bunurilor și asupra mediului înconjurător;
- 4.13. deșeurii din construcții provenite din locuințe - deșeurii generate din activitățile de reamenajare și reabilitare interioară și/sau exterioară a locuințelor;
- 4.14. deșeurii de ambalaje - orice ambalaje sau materiale de ambalare care satisfac cerințele definiției de deșeu, exclusiv deșeurii de producție;
- 4.15. deșeurii menajere - deșeurii provenite din gospodării/locuințe, inclusiv fracțiile colectate separat, și care fac parte din categoriile 15.01 și 20 din anexa nr. 2 la Hotărârea Guvernului nr. 856/2002 privind evidența gestiunii deșeurilor și pentru aprobarea listei cuprinzând deșeurile, inclusiv deșeurile periculoase, cu completările ulterioare;
- 4.16. deșeurii municipale - deșeurii menajere și deșeurii similare, inclusiv fracțiile colectate separat;
- 4.17. deșeurii periculoase - conform definiției prevăzute în anexa nr. 1 la Legea nr. 211/2011, republicată;
- 4.18. deșeurii de producție - deșeurii rezultate din activități industriale, ce fac parte din categoriile 03-14 din anexa nr. 2 la Hotărârea Guvernului nr. 856/2002, cu completările ulterioare;
- 4.19. deșeu reciclabil - deșeu care poate constitui materie primă într-un proces de producție pentru obținerea produsului inițial sau pentru alte scopuri;
- 4.20. deșeurii reziduale - deșeurile nevalorificabile colectate separat, inclusiv cele rezultate în urma proceselor de tratare, altele decât deșeurile reciclabile;
- 4.21. deșeurii de origine animală - subproduse de origine animală ce nu sunt destinate consumului uman, cadavre întregi sau porțiuni de cadavre provenite de la animale;
- 4.22. deșeurii similare - deșeurii provenite din activități comerciale, din industrie și instituții care, din

punctul de vedere al naturii și al compoziției, sunt comparabile cu deșeurile menajere, exclusiv deșeurile din producție, din agricultură și din activități forestiere;

4.23. deșeuri stradale - deșeuri specifice căilor de circulație publică, provenite din activitatea cotidiană a populației, de la spațiile verzi, de la animale, din depunerea de substanțe solide provenite din atmosferă;

4.24. deșeuri voluminoase - deșeuri solide de diferite proveniențe care, datorită dimensiunilor lor, nu pot fi preluate cu sistemele obișnuite de colectare, ci necesită o tratare diferențiată față de acestea, din punct de vedere al preluării și transportului;

4.25. deținător de deșeuri - conform definiției prevăzute în anexa nr. 1 la Legea nr. 211/2011, republicată;

4.26. dezinsecție - activitatea de distrugere a germenilor patogeni cu substanțe specifice, în scopul eliminării surselor de contaminare;

4.27. dezinsecție - activitatea de combatere a artropodelor în stadiul de larvă sau adult cu substanțe chimice specifice;

4.28. eliminare - conform definiției prevăzute în anexa nr. 1 la Legea nr. 211/2011, republicată;

4.29. gestionarea deșeurilor - conform definiției prevăzute în anexa nr. 1 la Legea nr. 211/2011, republicată;

4.30. gură de scurgere - componenta tehnică constructivă a sistemului de canalizare prin care se asigură evacuarea apelor pluviale;

4.31. incinerare - operația de tratare termică a deșeurilor, cu sau fără recuperare de energie, realizată în instalații care respectă legislația în vigoare privind incinerarea deșeurilor;

4.32. instalație de incinerare - orice instalație tehnică fixă sau mobilă și echipamentul destinat tratamentului termic al deșeurilor, cu sau fără recuperarea căldurii de ardere rezultate, al cărei randament energetic este egal sau mai mare decât minimul prevăzut în anexa nr. 3 la Legea nr. 211/2011, republicată;

4.33. indicatori de performanță - parametri ai serviciului de salubritate, realizați de operatorul de servicii, pentru care se stabilesc niveluri minime de calitate, urmăriți la nivelul operatorului;

4.34. licență - actul tehnic și juridic emis de A.N.R.S.C, prin care se recunoaște calitatea de operator al serviciului, precum și capacitatea și dreptul de a presta una sau mai multe activități ale acestuia;

4.35. măturat - activitatea de salubritate a localităților care, prin aplicarea unor procedee manuale sau mecanice, realizează un grad bine determinat de curățare a suprafețelor de circulație, de odihnă ori de agrement ale așezărilor urbane sau rurale;

4.36. neutralizare a deșeurilor de origine animală - activitatea prin care se modifică caracterul periculos al deșeurilor de origine animală prin procesare, incinerare/coincinerare, transformarea lor în produse stabile biologic, nepericuloase pentru mediul înconjurător, animale sau om, respectiv activitatea de îngropare a acestora;

4.37. producător de deșeuri - conform definiției prevăzute în anexa nr. 1 la Legea nr. 211/2011, republicată;

4.38. reciclare - conform definiției prevăzute în anexa nr. 1 la Legea nr. 211/2011, republicată;

4.39. rețetă - ansamblu de specificații care descriu materialele utilizate pentru o anumită operațiune pe sortimente, cantități, concentrații ale soluțiilor pentru o anumită operațiune de deratizare, dezinsecție sau dezinsecție și un anumit tip de obiectiv;

4.40. salubritate - totalitatea operațiunilor și activităților necesare pentru păstrarea unui aspect salubru al localităților;

4.41. sistem public de salubritate - ansamblul instalațiilor tehnologice, echipamentelor funcționale și dotărilor specifice, construcțiilor și terenurilor aferente prin care se realizează serviciul de salubritate;

4.42. sortare - activitatea de separare pe categorii și stocare temporară a deșeurilor reciclabile în vederea transportării lor la operatorii economici specializați în valorificarea acestora;

4.43. spălarea străzilor - activitatea de salubritate care se execută mecanizat, cu instalații speciale, folosindu-se apa, cu sau fără soluții speciale, în vederea îndepărtării deșeurilor și prafului de pe străzi și trotuare;

4.44. stație de transfer - spațiu special amenajat pentru stocarea temporară a deșeurilor, în vederea transportării centralizate a acestora la o stație de tratare;

4.45. stropitul străzilor - activitatea de salubritate, care constă în dispersarea apei pe suprafețele de circulație, indiferent de natura îmbrăcăminteii acestora, pe spațiile de agrement, manual sau mecanizat, cu ajutorul unor instalații specializate, în scopul creării unui microclimat favorabil îmbunătățirii stării igienice a localităților și evitării formării prafului;

4.46. tratare - conform definiției prevăzute în anexa nr. 1 la Legea nr. 211/2011, republicată;

4.47. tratare mecano-biologică - tratarea deșeurilor municipale colectate în amestec utilizând operații de tratare mecanică de separare, sortare, mărunțire, omogenizare, uscare și operații de tratare biologică prin procedee aerobe și/sau anaerobe;

4.48. tobogan - jgheab sau tubulatură folosită drept mijloc de transport prin alunecare a deșeurilor;

4.49. utilizatori - conform definiției prevăzute în Legea serviciilor comunitare de utilități publice nr. 51/2006, republicată, cu completările ulterioare;

4.50. valorificare - conform definiției prevăzute în anexa nr. 1 la Legea nr. 211/2011, republicată;

4.51. vector - organism (insectă, rozătoare) care răspândește un parazit, un virus sau germeni patogeni de la un animal la altul, de la om la om ori de la animale la om.

ART. 5

(1) Serviciul de salubritate se realizează prin intermediul unei infrastructuri tehnico-edilitare specifice care, împreună cu mijloacele de colectare și transport al deșeurilor, formează sistemul public de salubritate a localităților, denumit în continuare sistem de salubritate.

(2) Sistemul de salubritate este alcătuit dintr-un ansamblu tehnologic și funcțional, care cuprinde construcții, instalații și echipamente specifice destinate prestării serviciului de salubritate, precum:

- a) puncte de colectare separată a deșeurilor;
- b) stații de transfer;
- c) stații de tratare mecano-biologică;
- d) stații de producere compost;
- e) stații de sortare;
- f) baze de garare și întreținere a autovehiculelor specifice serviciului de salubritate;
- g) depozite de deșeurii;
- h) incineratoare.

ART. 6

Operatorul serviciului de salubritate trebuie să îndeplinească indicatorii de performanță, din caietul de sarcini al serviciului și Hotărârea de dare în administrare, aprobate de Consiliul Local al comunei Deveselu.

SECȚIUNEA a 2-a

Accesul la serviciul de salubritate

ART. 7

(1) Toți utilizatorii, persoane fizice sau juridice, de pe teritoriul comunei Deveselu, au garantat dreptul de a beneficia de acest serviciu.

(2) Utilizatorii au drept de acces, fără discriminare, la informațiile publice privind serviciul de salubritate, la indicatorii de performanță ai serviciului, la structura tarifară și la clauzele contractuale.

(3) Operatorul serviciului de salubritate este obligat ca prin modul de prestare a serviciului să asigure protecția sănătății publice utilizând numai mijloace și utilaje corespunzătoare cerințelor autorităților competente din domeniul sănătății publice și al protecției mediului.

(4) Operatorul serviciului de salubritate este obligat să asigure continuitatea serviciului conform programului aprobat de autoritatea administrației publice locale a comunei Deveselu, cu excepția cazurilor de forță majoră care vor fi menționate în hotărârea de dare în administrare a serviciului.

SECȚIUNEA a 3-a

Documentația tehnică

ART. 8

(1) Prezentul regulament stabilește documentația tehnică minimă pentru operatorul care asigură serviciul

de salubritate, menționat la art. 1 alin(6).

(2) Regulamentul stabilește documentele necesare exploatarei, precum și modul de întocmire, actualizare, păstrare și manipulare a acestor documente.

(3) Detalierea prevederilor prezentului regulament privind modul de întocmire, de păstrare și reactualizare a evidenței tehnice se va face prin proceduri de exploatare specifice principalelor tipuri de instalații.

ART. 9

(1) Operatorul serviciului de salubritate desemnat de către autoritatea publică locală va avea și va actualiza, în funcție de specificul activității de salubritate prestate, următoarele documente:

- a) actele de proprietate;
- b) planul cadastral și situația terenurilor din aria de deservire;
- c) planurile generale cu amplasarea construcțiilor și a instalațiilor aflate în exploatare, actualizate cu toate modificările sau completările;
- d) planurile clădirilor sau construcțiilor speciale având notate toate modificările sau completările la zi;
- e) cărțile tehnice ale construcțiilor;
- f) documentația tehnică a utilajelor și instalațiilor și, după caz, autorizațiile de punere în funcțiune a acestora;
- g) procese-verbale de constatare în timpul execuției și planurile de execuție ale părților de lucrări sau ale lucrărilor ascunse;
- h) proiectele de execuție ale lucrărilor, cuprinzând memoriile tehnice, breviarele de calcul, devizele pe obiecte, devizul general, planurile și schemele instalațiilor și rețelelor etc;
- i) documentele de recepție, preluare și terminare a lucrărilor cu:
 1. procese-verbale de măsurători cantitative de execuție;
 2. procese-verbale de verificări și probe, inclusiv probele de performanță și garanție, buletinele de verificări, analiză și încercări;
 3. procese-verbale de realizare a indicatorilor tehnico-economici;
 4. procese-verbale de punere în funcțiune;
 5. lista echipamentelor montate în instalații cu caracteristicile tehnice;
 6. procesele-verbale de preluare ca mijloc fix în care se consemnează rezolvarea neconformităților și a reme.
 7. documentele de aprobare a recepțiilor și de predare în exploatare;
- j) schemele de funcționare a instalațiilor, planurile de ansamblu, desenele de detaliu actualizate conform situației de pe teren, planurile de ansamblu și de detaliu ale fiecărui agregat și/sau ale fiecărei instalații, inclusiv planurile și cataloagele pieselor de schimb;
- k) instrucțiunile producătorilor/furnizorilor de echipament sau ale organizației de montaj privind manipularea, exploatarea, întreținerea și repararea echipamentelor și instalațiilor, precum și cărțile/fișele tehnice ale echipamentelor principale ale instalațiilor;
- l) normele generale și specifice de protecție a muncii aferente fiecărui echipament, fiecărei instalații sau fiecărei activități;
- m) planurile de dotare și amplasare cu mijloace de stingere a incendiilor, planul de apărare a obiectivului în caz de incendiu, calamități sau alte situații excepționale;
- n) regulamentul de organizare și funcționare și atribuțiile de serviciu pentru întreg personalul;
- o) avizele și autorizațiile legale de funcționare pentru clădiri, laboratoare, instalații de măsură, inclusiv cele de protecție a mediului obținute în condițiile legii;
- p) inventarul instalațiilor și liniilor electrice, conform instrucțiunilor în vigoare;
- q) instrucțiuni privind accesul în incintă și instalații;
- r) documentele referitoare la instruirea, examinarea și autorizarea personalului;
- s) registre de control, de sesizări și reclamații, de dare și retragere din exploatare, de admitere la lucru etc;
- t) bilanțul de proiect și rezultatele bilanțurilor periodice întocmite conform prevederilor legale, inclusiv bilanțul de mediu.

(2) Documentațiile referitoare la construcții energetice se vor întocmi, completa și păstra conform normelor legale referitoare la "Cartea tehnică a construcției".

ART. 10

(1) Documentația de bază a lucrărilor și datele generale necesare exploatării, întocmită de operatorii economici specializați în proiectare, se predă titularului de investiție odată cu proiectul lucrării respective.

(2) Operatorii economici care au întocmit proiectele au obligația de a corecta toate planurile de execuție, în toate exemplarele în care s-au operat modificări pe parcursul execuției și, în final, să înlocuiască aceste planuri cu altele noi, originale, actualizate conform situației reale de pe teren, și să predea proiectul, inclusiv în format optoelectronic, împreună cu instrucțiunile necesare exploatării, întreținerii și reparării instalațiilor proiectate.

(3) Organizațiile de execuție și/sau de montaj au obligația ca, odată cu predarea lucrărilor, să predea și schemele, planurile de situații și de execuție modificate conform situației de pe teren. În cazul în care nu s-au făcut modificări față de planurile inițiale, se va preda câte un exemplar din aceste planuri, având pe ele confirmarea că nu s-au făcut modificări în timpul execuției.

(4) În timpul execuției lucrărilor se interzic abaterile de la documentația întocmită de proiectant, fără avizul acestuia.

ART. 11

(1) Autoritate administrației publice locale deținătoare de instalații care fac parte din sistemul public de salubritate, precum și operatorul desemnat conform prevederilor legale de autoritatea publică locală, are obligația să își organizeze o arhivă tehnică pentru păstrarea documentelor de bază prevăzute la art. 9 alin. (1), organizată astfel încât să poată fi găsit orice document cu ușurință.

(2) La încheierea activității, operatorul va preda autorității administrației publice locale sau, întreaga arhivă pe care și-a constituit-o, fiind interzisă păstrarea de către acesta a vreunui document original sau copie.

SECȚIUNEA a 4-a

Indatoririle personalului operativ

ART. 12

(1) Personalul de deservire operativă se compune din toți salariații care deservește construcțiile, instalațiile și echipamentele specifice destinate prestării serviciului de salubritate având ca sarcină principală de serviciu supravegherea sau asigurarea funcționării în mod nemijlocit la un echipament, într-o instalație sau într-un ansamblu de instalații.

(2) Subordonarea pe linie operativă și tehnico-administrativă, precum și obligațiile, drepturile și responsabilitățile personalului de deservire operativă se trec în fișa postului și în procedurile operaționale.

(3) Locurile de muncă în care este necesară desfășurarea activității se stabilesc de operator în procedurile proprii în funcție de:

- a) gradul de pericolozitate a instalațiilor și a procesului tehnologic;
- b) gradul de automatizare a instalațiilor;
- c) gradul de siguranță necesar în asigurarea serviciului;
- d) necesitatea supravegherii instalațiilor și procesului tehnologic.

ART. 13

(1) În timpul prestării serviciului, personalul trebuie să asigure funcționarea instalațiilor, în conformitate cu regulamentele de exploatare, instrucțiunile/procedurile tehnice interne, graficele/diagramele de lucru și dispozițiile personalului ierarhic superior pe linie operativă sau tehnică-administrativă.

(2) Prestarea serviciului de salubritate trebuie realizată astfel încât să se asigure:

- a) protejarea sănătății populației;
- b) protecția mediului înconjurător;
- c) menținerea curățeniei și crearea unei estetici corespunzătoare a localităților;
- d) conservarea resurselor naturale prin reducerea cantității de deșeuri și reciclarea acestora;
- e) continuitatea serviciului.